

RELATÓRIO DE GESTÃO 2025



Fundação de Apoio ao Desenvolvimento do Ensino,
Ciência e Tecnologia do Estado de Mato Grosso do Sul

SEMADESC
Secretaria de Estado
de Meio Ambiente,
Desenvolvimento, Ciência,
Tecnologia e Inovação



GOVERNO DE
**Mato
Grosso
do Sul**



Fundação de Apoio ao Desenvolvimento do Ensino,
Ciência e Tecnologia do Estado de Mato Grosso do Sul

RELATÓRIO DE GESTÃO 2025

GOVERNO DO ESTADO DE MATO GROSSO DO SUL

Eduardo Corrêa Riedel

Governador do Estado de Mato Grosso do Sul

Jaime Elias Verruck

Secretário de Meio Ambiente, Desenvolvimento, Ciência, Tecnologia e Inovação

Presidente do Conselho Superior da Fundect

Ricardo José Senna

Secretário Executivo de Ciência, Tecnologia e Inovação

DIRETORIA EXECUTIVA DA FUNDECT

Cristiano Marcelo Espinola Carvalho

Diretor-Presidente

Saulo Gomes Moreira

Diretor Científico

Andreia Floresto Ferreira Serafim

Diretora Administrativa

EQUIPE DE ELABORAÇÃO E APOIO TÉCNICO

Letícia Neves Angelini

Trainee Motriz

Victória Silvestre da Silva

Trainee Motriz

| Lista de Siglas

AGRAER - Agência de Desenvolvimento Agrário e Extensão

CAPES - Coordenação de Aperfeiçoamento de Pessoal de Nível Superior

CDTI - Centro para o Desenvolvimento Tecnológico e a Inovação da Espanha

CGE/MS - Controladoria-Geral do Estado de Mato Grosso do Sul

CNPq - Conselho Nacional de Desenvolvimento Científico e Tecnológico

CONFAP - Conselho Nacional das Fundações de Amparo à Pesquisa

CSC - Comitê Setorial de Compliance

CT&I - Ciência, Tecnologia e Inovação

DECIT - Departamento de Ciência e Tecnologia

DIREX - Diretoria-Executiva

EMBRAPA - Empresa Brasileira de Pesquisa Agropecuária

ERC - European Research Council

ESCOLAGOV - Escola de Governo de Mato Grosso do Sul

FACE - Faculdade de Administração, Ciências Contábeis e Economia

FAMASUL - Federação de Agricultura e Pecuária de Mato Grosso do Sul

FAPESP - Fundação de Amparo à Pesquisa do Estado de São Paulo

FETECMS - Feira de Tecnologia, Engenharia e Ciências de Mato Grosso do Sul

FINEP - Financiadora de Estudos e Projetos

FIOCRUZ - Fundação Oswaldo Cruz

FUNDECT - Fundação de Apoio ao Desenvolvimento do Ensino, Ciência e Tecnologia do Estado de Mato Grosso do Sul

FUNDEMS - Fundo para o Desenvolvimento das Culturas de Milho e Soja

FUNPROV - Fundo de Provisão de Recursos

GCUB - Grupo de Cooperação Internacional de Universidades Brasileiras

GT - Grupo de Trabalho

ICT - Instituição Científica, Tecnológica e de Inovação

INCT - Institutos Nacionais de Ciência e Tecnologia

IES - Instituição de Ensino Superior

IFMS - Instituto Federal de Mato Grosso do Sul

IMASUL - Instituto de Meio Ambiente de Mato Grosso do Sul

IMPA - Instituto de Matemática Pura e Aplicada

ISEF - International Science and Engineering Fair

MCI - Mobility Confap Italy

MCTI - Ministério da Ciência, Tecnologia e Inovação

MEI - Microempreendedor Individual

MSCA - Marie Skłodowska-Curie Actions

NEIS - Núcleo de Empreendedorismo, Inovação e Sustentabilidade

OAB - Ordem dos Advogados do Brasil

OCMS - Observatório da Cidadania de Mato Grosso do Sul

ODS - Objetivos de Desenvolvimento Sustentável

ONU - Organização das Nações Unidas

PAE - Programa de Apoio a Eventos

PDCTR - Programa de Desenvolvimento Científico e Tecnológico Regional

PDPG - Programa de Desenvolvimento da Pós-Graduação

PGA - Plano de Gestão Anual

PGR - Política de Gestão de Riscos

PIBIC - Programa Institucional de Bolsas de Iniciação Científica

PICTEC - Programa de Iniciação Científica e Tecnológica de Mato Grosso do Sul

PPSUS - Programa de Pesquisa para o SUS

PRAPG - Programa de Redução de Assimetrias da Pós-Graduação

SBPC - Sociedade Brasileira para o Progresso da Ciência

SEAF - Secretaria de Estado Agricultura Familiar de Mato Grosso do Sul

SEBRAE - Serviço Brasileiro de Apoio às Micro e Pequenas Empresas

SECTICS - Secretaria de Ciência, Tecnologia, Inovação e Complexo da Saúde

SEGEM - Secretaria-Executiva de Gestão Estratégica e Municipalismo

SEMADESC - Secretaria de Estado de Meio Ambiente, Desenvolvimento, Ciência, Tecnologia e Inovação

SENAI - Serviço Nacional de Aprendizagem Industrial

SESI - Serviço Social da Indústria

SUS - Sistema Único de Saúde

SXSW - South by Southwest

UCDB - Universidade Católica Dom Bosco

UEMS - Universidade Estadual de Mato Grosso do Sul

UFGD - Universidade Federal da Grande Dourados

UFMS - Universidade Federal de Mato Grosso do Sul

UMA/UEMS - Universidade da Maturidade da Universidade Estadual de Mato Grosso do Sul

UNESCO - Organização das Nações Unidas para a Educação, a Ciência e a Cultura

UNIDERP - Universidade para o Desenvolvimento do Estado e da Região do Pantanal

USCI - Unidade Seccional de Controle Interno

Sumário

MENSAGEM INICIAL	07
SOBRE A FUNDECT	09
Identidade da Fundação	10
Estrutura Organizacional e Instâncias de Governança	13
Carta de Serviços	18
GOVERNANÇA E INTEGRIDADE	19
Planejamento Estratégico	21
Programa de Compliance Público	23
LINHAS DE FOMENTO	25
Panorama Geral	27
Capital Humano	30
Infraestrutura e Pesquisa	34
Economias do Futuro	37
Ações de Apoio à Internacionalização	39
Eventos Técnico-Científicos	42
2025: UMA VISÃO DO ANO	44
EXECUÇÃO ORÇAMENTÁRIA	66

Mensagem Inicial

Apresento à sociedade sul-mato-grossense o Relatório de Gestão da Fundação de Apoio ao Desenvolvimento do Ensino, Ciência e Tecnologia do Estado de Mato Grosso do Sul (Fundect), referente ao exercício de 2025.

Embora meu mandato como Diretor-Presidente tenha se iniciado em janeiro de 2026, considero fundamental registrar, neste documento, o reconhecimento ao trabalho técnico, institucional e estratégico desenvolvido ao longo de 2025 pela Diretoria Executiva, pelas equipes da Fundação, pelo Conselho Superior e por todos os parceiros que contribuíram para o fortalecimento da ciência, da tecnologia, da inovação e da formação de recursos humanos em Mato Grosso do Sul.

O ano de 2025 foi marcado por avanços relevantes na atuação da Fundect. Conforme demonstrado neste relatório, a Fundação consolidou sua presença como instrumento estratégico das políticas públicas estaduais, com ações voltadas ao fomento da pesquisa, ao apoio à inovação, à qualificação de pessoas, à internacionalização e à realização de eventos técnico-científicos. Ao longo do exercício, houve continuidade nos investimentos em CT&I a partir do lançamento de novas Chamadas que, somadas às ações oriundas de anos anteriores e ao volume expressivo de projetos e bolsas em vigência, evidenciam a capilaridade e a importância de sua atuação para o desenvolvimento do Estado.

Os resultados de 2025 também refletem o alinhamento institucional da Fundação ao seu Planejamento Estratégico 2024–2026, à sua missão de fomentar a educação, a ciência, a tecnologia e a inovação, e à sua visão de se consolidar como agente de destaque no fomento à CT&I no Centro-Oeste. Nesse contexto, merece destaque o fortalecimento das práticas de governança, integridade, gestão de riscos e conformidade, com a implementação de medidas estruturantes que ampliam a segurança decisória, a transparência e a eficiência institucional.

Este relatório expressa, portanto, não apenas a prestação de contas de um exercício administrativo, mas também o registro de uma agenda pública comprometida com a geração de conhecimento, com a valorização do capital humano, com o desenvolvimento sustentável, com a competitividade do setor produtivo e com a inserção nacional e internacional de Mato Grosso do Sul.

Ao assumir a presidência da Fundect em 2026, recebo uma Fundação que demonstra capacidade técnica, amadurecimento institucional e relevância crescente no ecossistema estadual de ciência, tecnologia e inovação. Esse legado, construído coletivamente, constitui base sólida para a continuidade e o aprimoramento das ações futuras.

Renovo, por fim, meu agradecimento a todos os colaboradores, pesquisadores, estudantes, instituições de ensino e pesquisa, parceiros governamentais, entidades do setor produtivo e membros do Conselho Superior que contribuíram para as entregas registradas neste relatório. Que este documento sirva não apenas como instrumento de transparência, mas também como testemunho do papel estratégico da Fundect na construção de um Mato Grosso do Sul mais inovador, sustentável, competitivo e socialmente desenvolvido.

Cristiano Marcelo Espínola Carvalho
Diretor-Presidente da Fundect

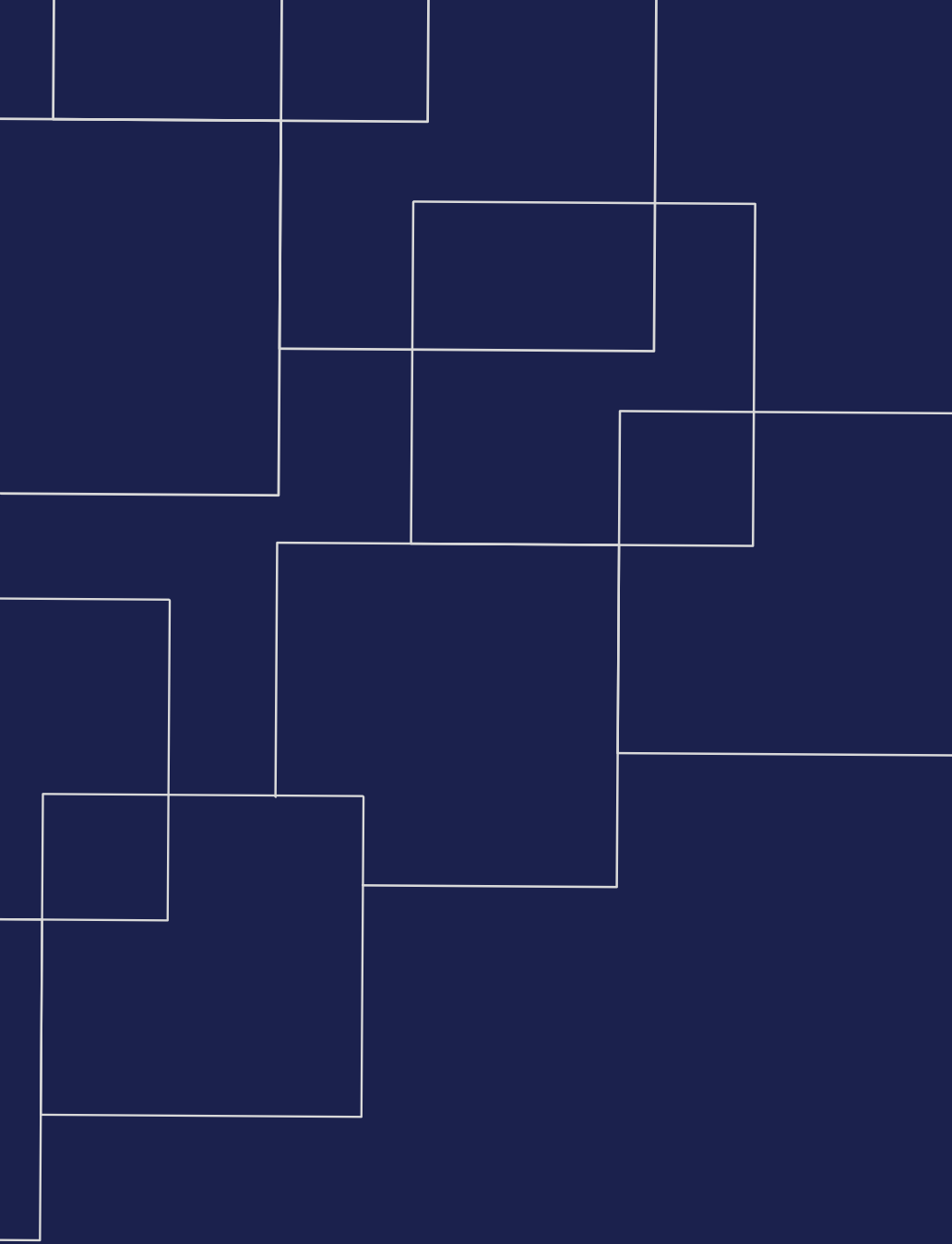

Sobre a **Fundect**

Identidade da Fundação

A **Fundação de Apoio ao Desenvolvimento do Ensino, Ciência e Tecnologia do Estado de Mato Grosso do Sul (Fundect)** é uma pessoa jurídica de direito público, sem fins lucrativos, dotada de patrimônio próprio e autonomia administrativa e financeira. Sua instituição se deu pela Lei nº 1.860, de 3 de julho de 1998, posteriormente alterada pelas Leis nº 2.046, de 15 de dezembro de 1999, nº 2.598, de 26 de dezembro de 2002, e nº 2.682, de 29 de outubro de 2003.

Conforme disposto em seu novo estatuto, publicado por meio do Decreto nº 16.318, de 13 de novembro de 2023, sua sede e foro localizam-se em Campo Grande, capital do Estado de Mato Grosso do Sul. A Fundação é vinculada à **Secretaria de Estado de Meio Ambiente, Desenvolvimento, Ciência, Tecnologia e Inovação (SEMADESC)**, o que reforça sua integração às políticas públicas estratégicas voltadas ao desenvolvimento sustentável e à inovação no Estado.

No cumprimento de sua finalidade institucional, a Fundect atua no amparo, incentivo e fomento a projetos de pesquisa científica, tecnológica, de inovação e de extensão. Tais projetos podem ser propostos tanto por pesquisadores individuais quanto por instituições de direito público ou privado sediadas no Estado de Mato Grosso do Sul.

O apoio oferecido pela Fundação abrange, assim, iniciativas relevantes para os campos científico, tecnológico, econômico, educacional, social e cultural, fortalecendo tanto a base de pesquisa e inovação local quanto a formação de recursos humanos qualificados, que contribuam para o avanço do conhecimento e para o desenvolvimento efetivo da sociedade sul-mato-grossense.



Missão



“Fomentar a educação, a ciência, a tecnologia e a inovação no Estado de Mato Grosso do Sul, contribuindo para o desenvolvimento econômico, social, científico e tecnológico da sociedade”

Visão



“Ser agente de destaque no fomento à ciência, tecnologia e inovação do Centro-Oeste, promovendo a reestruturação do ecossistema científico e de inovação do Estado com soluções sustentáveis e de impacto”

Valores



Ética como princípio orientador

A legalidade e impessoalidade guiam nossos profissionais a construir um caminho de respeito e cortesia para com a sociedade nos diferentes serviços e compromissos que permeiam a fundação.



Cooperação que gera transformação

Apoiamos pessoas que almejam produzir o conhecimento necessário à construção de uma sociedade sustentável, justa e inovadora. Entendemos que todos aqueles impactados por nossos serviços são parceiros na busca por esse propósito.



Foco na inovação

Superamos barreiras e ousamos em nossos serviços para, através da Ciência, Tecnologia e Inovação, alcançar o desenvolvimento social, econômico e cultural do Estado. Para alcançar esses objetivos, buscamos desenvolver uma cultura interna pautada na inovação, no planejamento e no diálogo.



Responsabilidade e Integridade

Nossa equipe está dedicada na entrega de excelência dos nossos serviços, e comprometida com a transferência dos nossos processos internos e ações externas.



Diversidade que gera impacto

A eficiência é a chave para um trabalho de excelência, com foco no resultado. Para isso, temos como base a pluralidade de ideias e vivências de nossa equipe que busca promover um ambiente de crescimento e comunicação efetiva, utilizando criatividade e adaptatividade em nossas decisões.



Pensar diferente faz parte

Buscamos um ambiente colaborativo e diverso com foco no trabalho em equipe. O dinamismo e respeito entre nossos colaboradores estimula o senso de pertencimento e a identificação com a nossa causa, refletindo nos diferentes atores envolvidos.



Liderança que caminha junto

A busca por excelência através da orientação as equipes e do acompanhamento dos processos é o que move nossos líderes na contração de uma organização de referência nos diferentes ecossistemas de CT&I.

Estrutura Organizacional e Instâncias de Governança

Com a publicação do novo Estatuto da Fundect em 2023, sua estrutura organizacional passou por atualizações, visando à otimização dos fluxos operacionais, ao fortalecimento da comunicação interna e, conseqüentemente, ao aprimoramento da gestão institucional. As alterações promovidas refletiram a necessidade de alinhar a organização administrativa interna às atribuições legais da Fundação, garantindo uma disposição funcional que melhor atendesse sua finalidade junto ao público alcançado.

Abaixo, é apresentado o **organograma** atualizado da Fundect.

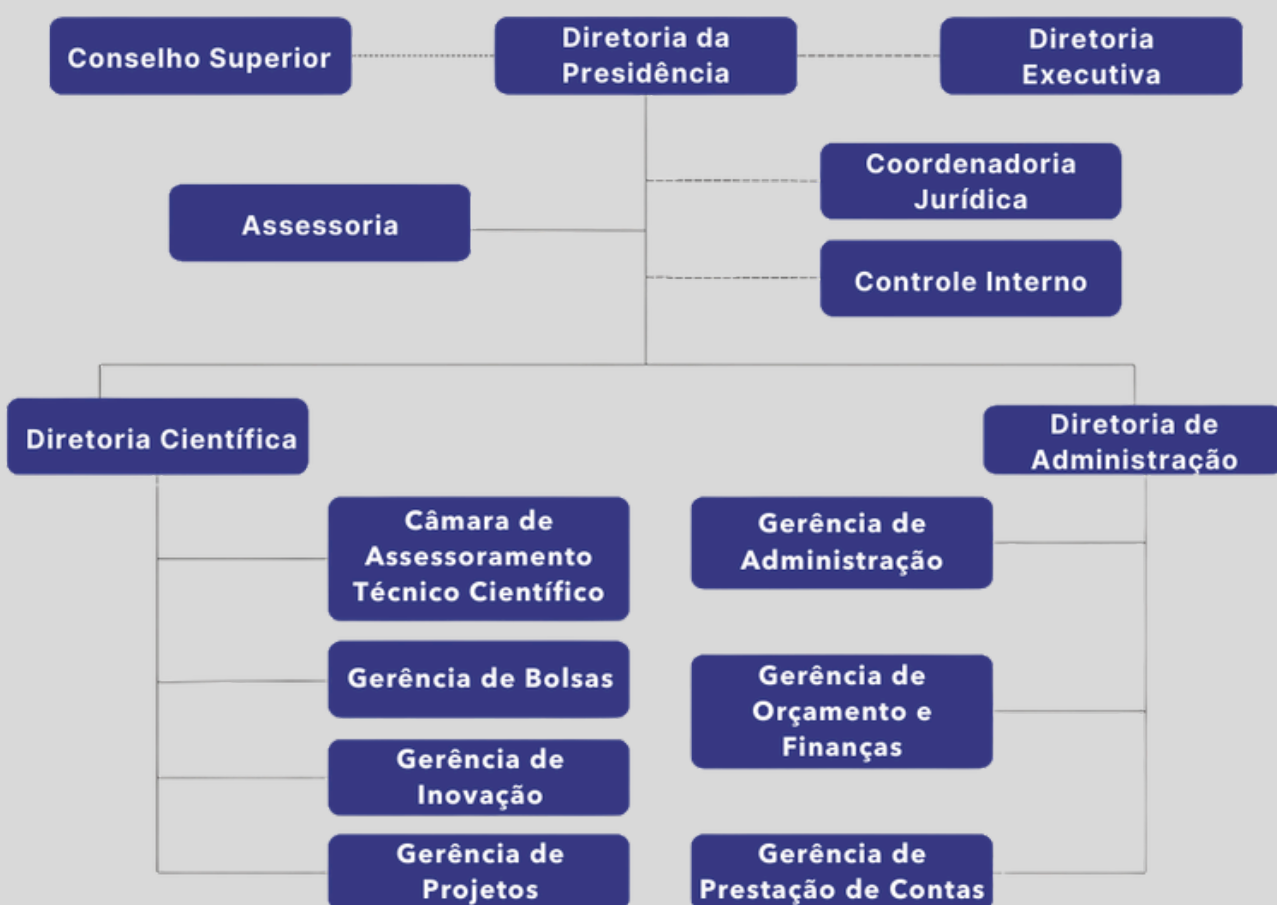

Conselho Superior

O **Conselho Superior** é o órgão colegiado responsável pela definição da política e orientação das atividades da Fundect, configurando-se como instância máxima de deliberação, nos termos do Estatuto e do Regimento Interno da Fundação.

Sua composição se dá por 14 (quatorze) Conselheiros, sendo 2 (dois) membros natos - o Titular da Secretaria de Estado e o Diretor-Presidente da Fundect - e 12 (doze) representantes de instituições de ensino ou de pesquisa, públicas ou privadas, sediadas no Estado de Mato Grosso do Sul.

Em 2025, sua estrutura foi representada pelos seguintes membros:

Jaime Elias Verruck

Presidente do Conselho

SEMADESC | [Currículo Lattes](#)

Ricardo José Senna

SEMADESC | [Currículo Lattes](#)

Márcio de Araújo Pereira

Secretário Executivo

Fundect | [Currículo Lattes](#)

Eudes Fernando Leite

UFGD | [Currículo Lattes](#)

Caroline Pauletto Spanhol Finocchio

UFMS | [Currículo Lattes](#)

Renato Andreotti

Embrapa Gado de Corte | [Currículo Lattes](#)

Cristiano Marcelo Espínola Carvalho

UCDB | [Currículo Lattes](#)

Alex Marcel Melotto

Fundação MS | [Currículo Lattes](#)

Rodolpho Caesar Mangialardo

SENAI | [Currículo Lattes](#)

Elaine Borges Monteiro Cassiano

IFMS | [Currículo Lattes](#)

Ana Cristina Araújo Ajalla

Agraer | [Currículo Lattes](#)

Eduardo de Castro Ferreira

Fiocruz | [Currículo Lattes](#)

José Antônio Maior Bono

UNIDERP | [Currículo Lattes](#)

Rogério Thomitão Beretta

SEMADESC | [Currículo Lattes](#)

Diretoria-Executiva

Composta pela Direção da Presidência, pela Direção Científica e pela Direção Administrativa da Fundect, a **Diretoria-Executiva (DIREX)** é a instância colegiada encarregada de assegurar a gestão integrada e transparente das atividades institucionais, em conformidade com o Estatuto e o Regimento Interno da Fundação.

Dentre suas competências, a DIREX delibera sobre os pedidos de concessão de auxílios, em consonância com as diretrizes fixadas pelo Conselho Superior; propõe a estrutura administrativa da Fundect e eventuais alterações em seu Estatuto e Regimento Interno; estabelece normas de trabalho e define as atribuições dos cargos integrantes do quadro de pessoal; propõe plano de salário dos servidores; elabora a proposta orçamentária anual e o relatório anual de atividades da Fundação, submetendo-os à apreciação do Conselho Superior.

Em 2025, a Diretoria foi composta por:

Márcio Pereira Araújo

Diretor-Presidente

Andreia Floresto Ferreira Serafim

Diretora Administrativa

Nalvo Franco de Almeida Junior

Diretor Científico

Corpo de Liderança Interna | 2025

Márcio Pereira Araújo

Diretor-Presidente

Andreia Floresto Ferreira Serafim

Diretora Administrativa

Nalvo Franco de Almeida Junior

Diretor Científico

Adriana Oliveira Araújo

Gerente de Bolsas

Ana Karla Moulard de Mello

Câmara de Assessoramento Técnico Científico

Annia Amélia Barbosa

Gerente de Prestação de Contas

Celia Benites da Silva Gamarra

Gerente de Inovação

Jackline Fermou de Almeida

Gerente de Projetos

Lidiane Garcia Pinto da Silva

Gerente de Administração

Carta de Serviços

A fim de viabilizar seu propósito enquanto instituição de amparo à **ciência, tecnologia e inovação (CT&I)**, com maior comprometimento e eficiência, a Fundect estrutura sua atuação por meio de 4 (quatro) serviços principais:

1. Apoio a eventos técnico-científicos;
2. Apoio a projetos de pesquisa científica, tecnológica e de inovação;
3. Concessão de bolsas de estudo;
4. Apoio a ações de internacionalização.

Esses serviços permitem à Fundação estimular a produção científica, a formação de recursos humanos qualificados, a disseminação do conhecimento e a inserção da pesquisa sul-mato-grossense em âmbito regional, nacional e internacional.



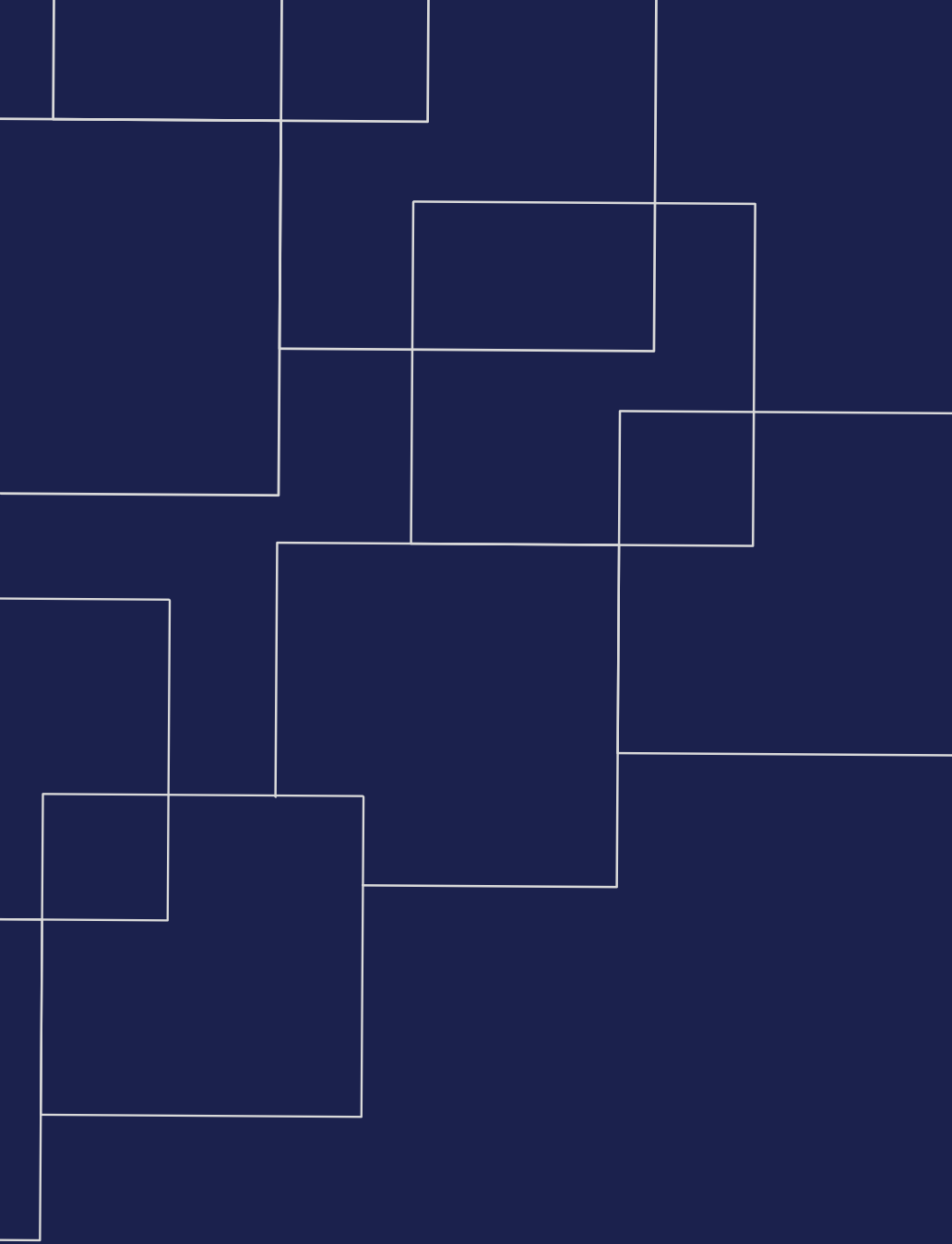

Governança e **Integridade**

Governança e **Integridade** constituem pilares fundamentais para a Fundect, orientando não apenas a tomada de decisões e a gestão de recursos públicos, mas principalmente a condução de suas atividades finalísticas, de forma alinhada às normas vigentes e às melhores práticas de gestão.

Nesse contexto, são incorporados instrumentos como o planejamento estratégico, o controle interno, a gestão de riscos e, como elemento estruturante, a integridade enquanto promotora de ações éticas e preventivas.

Desse modo, a Fundação vem, continuamente, adotando práticas para o aprimoramento de sua governança e o fortalecimento de seu ambiente de integridade, buscando maior eficiência, transparência e conformidade em suas atividades.

Planejamento Estratégico

O **Planejamento Estratégico 2024-2026** constitui um dos principais instrumentos de orientação institucional da Fundect. Resultado do processo de amadurecimento da gestão estratégica na Fundação, ele assegura que recursos, esforços e iniciativas estejam direcionados a áreas prioritárias, de acordo com as demandas do Estado e com as políticas públicas vigentes.

Foi nesse sentido que a identidade institucional da Fundect passou por uma atualização, com o objetivo de ajustar as expectativas internas às diretrizes e prioridades do ciclo de governo estadual, promovendo o alinhamento entre suas missões estratégicas e os objetivos definidos no **Plano Plurianual (PPA)**.

Com isso, o Planejamento Estratégico traduz a missão, a visão e os valores da Fundação em **5 (cinco) Missões Estratégicas**, que representam os grandes desafios estaduais nos campos do ensino, ciência, tecnologia, inovação, sustentabilidade e transformação digital.

Tais Missões desdobram-se em ações concretas através dos **Planos de Gestão Anual (PGAs)**, elaborados anualmente para definir objetivos específicos e resultados-chave que operacionalizam o Planejamento Estratégico e garantem sua execução de forma sistemática e mensurável. Assim, é garantida a coerência entre os níveis estratégico, tático e operacional na Fundect, sempre no intuito de orientar sua governança à geração de impactos efetivos para a sociedade sul-mato-grossense.



Missões Estratégicas

Missão 0:

Maximizar o fomento total ou parcial de projetos científicos, tecnológicos e/ou de inovação, considerados relevantes para o desenvolvimento do Estado.

Missão 1:

Promover a qualificação e capacitação dos parceiros, contribuindo para a formação de recursos humanos de alto nível em áreas prioritárias.

Missão 2:

Proporcionar a produção de conhecimento em torno da agricultura familiar e dos pequenos produtores, possibilitando a geração de valor através da Bioeconomia e da Biotecnologia.

Missão 3:

Contribuir, através da ciência, tecnologia e inovação, para a aproximação da condição Estado Carbono Neutro.

Missão 4:

Contribuir para a construção de um Estado Digital através da inovação e transparência.

Programa de Compliance Público

Em 2025, a Fundect foi uma entidades estaduais selecionadas para a implementação do **Programa de Compliance Público**, de modo a avançar na consolidação de uma cultura organizacional focada na integridade, na responsabilidade e no interesse público. Como consequência direta, a política de governança institucional é fortalecida com práticas internas aprimoradas e alinhadas às diretrizes estaduais de controle, transparência e gestão de riscos.

A iniciativa foi formalmente estruturada com a instituição do **Comitê Setorial de Compliance (CSC)**, por meio da Portaria Fundect nº 02/2025, de 18 de março de 2025, e, complementarmente, pela instituição do **Grupo de Trabalho (GT)**, através da Portaria Fundect nº 29, de 05 de maio de 2025, responsável pela condução técnica das atividades de diagnóstico, análise e proposição de medidas.

O Programa se desenvolveu de forma colaborativa a partir das frentes de Gestão de Riscos e Integridade, mediante reuniões periódicas e estudos técnicos conduzidos sob a coordenação da **Unidade Seccional de Controle Interno da Fundect (USCI)** e com o apoio metodológico da **Controladoria-Geral do Estado de Mato Grosso do Sul (CGE/MS)**.

Gestão de Riscos

Na frente **Gestão de Riscos**, destacou-se a definição do apetite a riscos da Fundect, publicizada pela Deliberação CSC/Fundect nº 01, de 28 de julho de 2025, e a formalização da **Política de Gestão de Riscos (PGR)**, por meio da Deliberação CSC/Fundect nº 02, de 28 de julho de 2025.

Tanto a Declaração de Appetite quanto a PGR se destinam ao estabelecimento de diretrizes, parâmetros e responsabilidades para a identificação, a avaliação, o tratamento e o monitoramento de riscos estratégicos, operacionais e de conformidade, com maior previsibilidade e segurança decisória.

Programa de Integridade

Na frente **Integridade**, foram examinados temas centrais como cultura organizacional, percepção dos colaboradores acerca da ética institucional, canais internos e externos de denúncia, conflitos de interesse e mecanismos de prevenção a irregularidades.

Essa abordagem se deu através da aplicação de instrumentos de diagnóstico e reuniões de análise e deliberação colaborativa entre GT, USCI e CGE, tendo sido essencial para a identificação de pontos fortes, fragilidades e oportunidades de aprimoramento do ambiente institucional.

Como principal produto, foi instituído o **Programa de Integridade 2026-2027**, documento que consolida o compromisso da Fundect com a ética, a transparência e a boa governança pública por meio do estabelecimento de ações a serem executadas ao longo do período de 2 (dois) anos pelas unidades internas da Fundação.

Ao todo, encontram-se previstas 14 (quatorze) ações, que envolvem, dentre outras iniciativas, a capacitação contínua dos colaboradores, uma maior divulgação sobre boas práticas e condutas éticas, o fortalecimento dos mecanismos de controle interno, o monitoramento sistemático de riscos e a formulação do Código de Ética da organização.



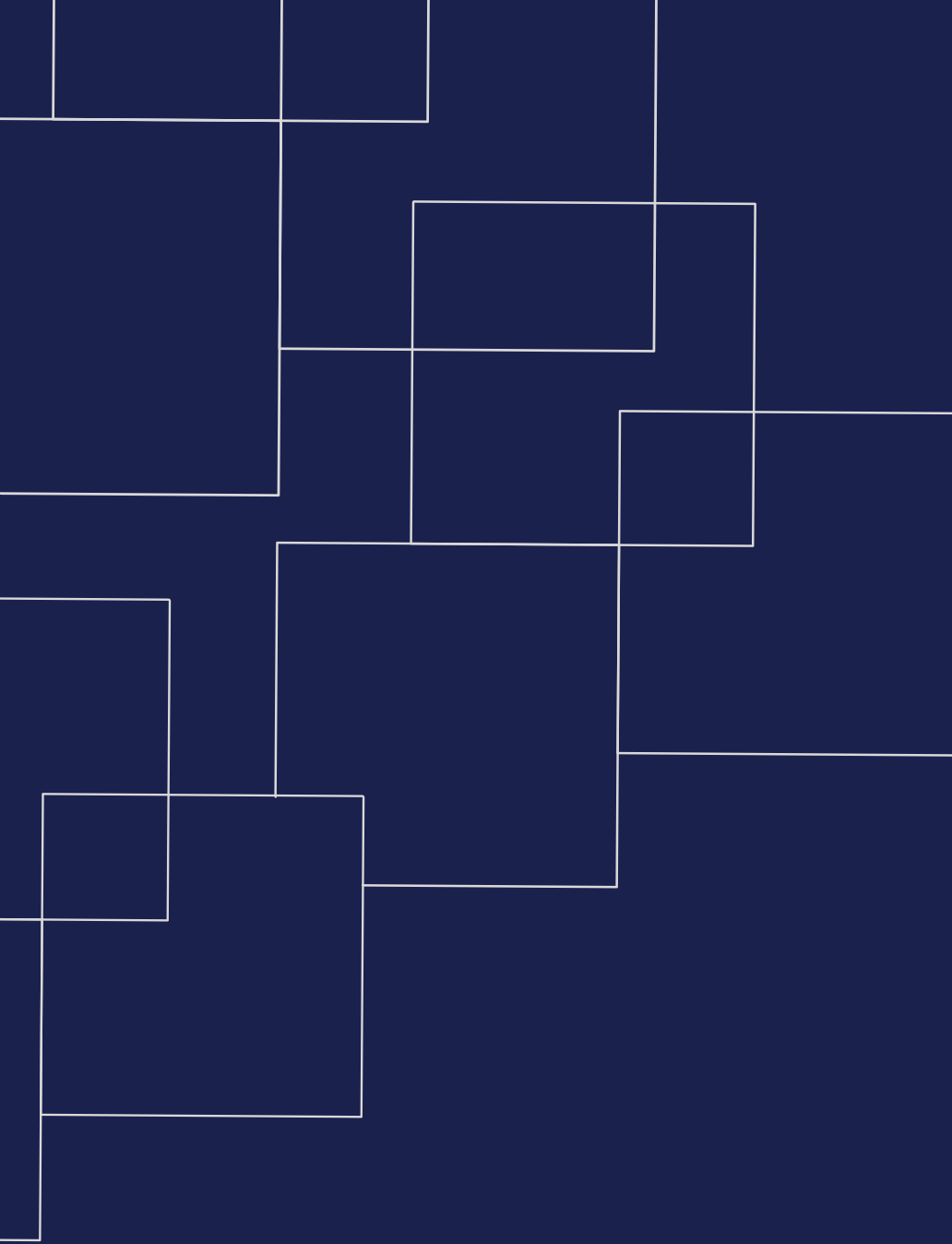

Linhas de **Fomento**

Com o intuito de melhor estruturar e orientar a Fundect em prol da ciência, tecnologia, inovação e extensão, as **Linhas de Fomento** definem os eixos prioritários de investimento, corroborando com a racionalização dos recursos públicos e o alinhamento com as políticas públicas do Estado.

Diante disso, todas as ações desenvolvidas devem estar enquadradas em uma das seguintes 5 (cinco) Linhas de Fomento, que funcionam como referenciais estratégicos para o planejamento, a execução e o acompanhamento de suas iniciativas:

1. Capital Humano
2. Infraestrutura e Pesquisa
3. Economias do Futuro
4. Ações de Apoio à Internacionalização
5. Eventos Técnicos-Científicos

Panorama Geral

O exercício de 2025 foi marcado por uma significativa atuação da Fundect no âmbito do fomento à pesquisa, à inovação e à formação de recursos humanos no Estado de Mato Grosso do Sul. Ao longo do ano, foram lançadas **31 (trinta e uma) Chamadas**, contemplando diferentes áreas e modalidades de apoio. Esse conjunto de iniciativas não apenas fortalece as políticas de fomento da Fundação, como também consolida seu compromisso com a manutenção de ações estruturantes e de longo prazo.

No gráfico abaixo, estão representados os quantitativos de Chamadas lançadas por Linha de Fomento, permitindo visualizar a distribuição de investimentos conforme os eixos estratégicos institucionais.

Chamadas lançadas em 2025 por Linha de Fomento

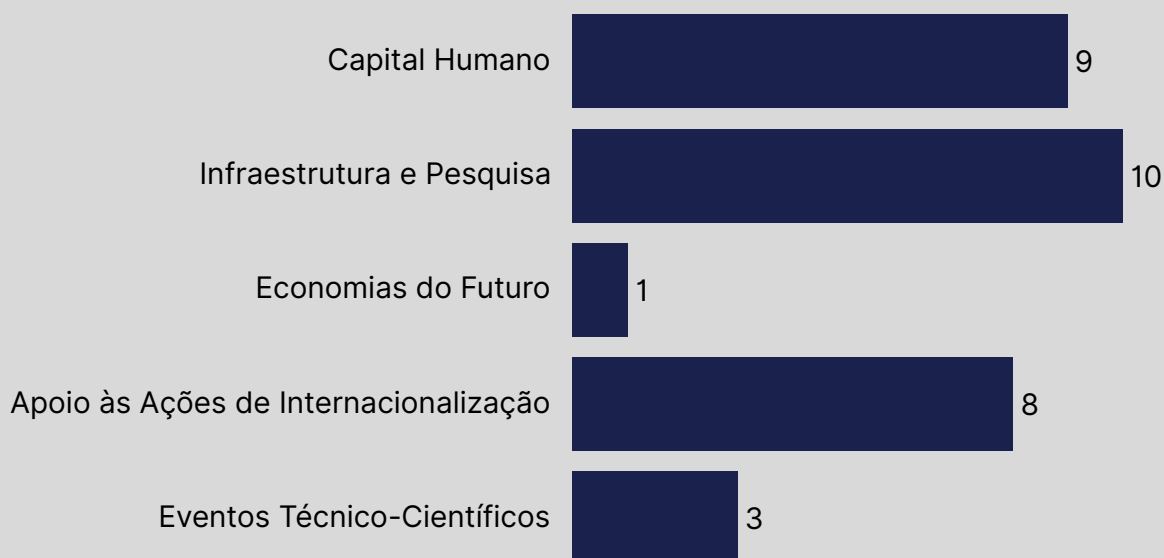

De anos anteriores, também houve a continuidade de **35 (trinta e cinco) Chamadas**, lançadas entre 2019 e 2024, que representam 552 (quinhentos e cinquenta e dois) projetos e 1.439 (mil quatrocentos e trinta e nove) bolsas em andamento. Somando-se às Chamadas de 2025, totalizam **1.003 (mil e três) projetos** e **3.627 (três mil, seiscentos e vinte e sete) bolsas**, independentemente do ano de lançamento do Edital.

Importante ressaltar que algumas Chamadas da Fundect apresentam a previsão quantitativa de apenas uma das modalidades (projetos ou bolsas) a serem contratadas. Os somatórios apresentados no gráfico abaixo foram **calculados individualmente, com base nas quantidades globais de projetos e bolsas vigentes durante o referido período.**

Projetos e Bolsas em vigência durante 2025

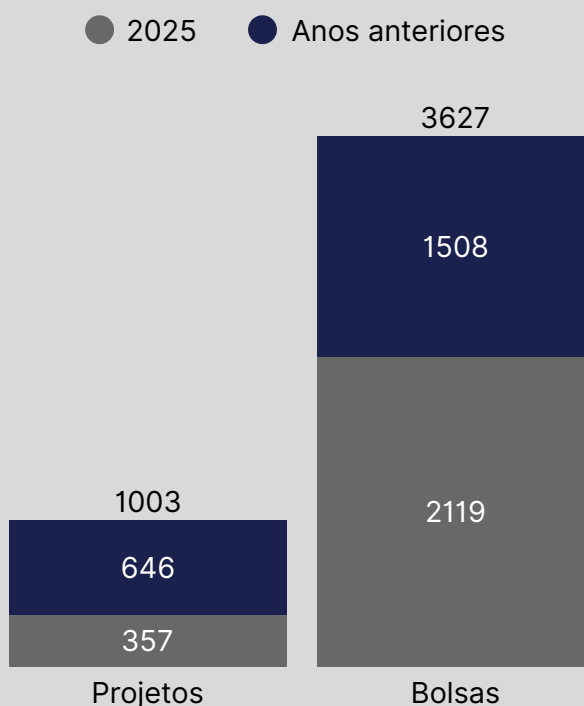

No que concerne às bolsas concedidas pela Fundect, a verificação de sua execução é realizada principalmente mediante relatórios técnicos, com periodicidade estabelecida nos respectivos Editais de lançamento.

Em 2025, foram entregues **3.230 (três mil, duzentos e trinta) produtos** vinculados às bolsas em vigor ou concluídas no referido exercício, distribuídos de acordo com as categorias apresentadas na tabela a seguir.

Tipo de produto entregue	Quantidade
Teses	26
Dissertação	12
Atas de defesa Doutorado	35
Atas de defesa Mestrado	29
Relatórios Técnicos	3.128
Total	3.230

Na sequência, serão detalhadas as Linhas de Fomento da Fundect, identificando as Chamadas pertinentes a cada uma delas, com quantitativos de projetos e bolsas contratados em 2025 e, complementarmente, oriundos de Chamadas lançadas em anos anteriores que permaneceram em execução no referido período.

Capital Humano

Tem como objetivo a qualificação e a formação de recursos humanos para a CT&I, principalmente por meio da concessão de bolsas de estudo que contemplam diferentes níveis de formação, desde o ensino fundamental, médio e de graduação, através de programas de iniciação científica, até a pós-graduação, incluindo mestrado, doutorado e pós-doutorado.

Além do apoio à formação acadêmica, também são contempladas ações voltadas à atração de pesquisadores externos para o desenvolvimento de projetos de pesquisa no Estado, bem como o incentivo à atuação de profissionais dedicados ao apoio tecnológico, educacional e de inovação em projetos desenvolvidos em Mato Grosso do Sul.

Dentre os principais programas para o desenvolvimento de capital humano, destacam-se o **Programa de Iniciação Científica e Tecnológica (PICTEC)** e o **Programa Institucional de Bolsas de Iniciação Científica (PIBIC)**, que avançam ano a ano com novas edições e aumento no volume de bolsas ofertadas.

No ano de 2025, foram publicados 9 (nove) Editais na Linha de Fomento **Capital Humano**, totalizando mais de 2.000 (duas mil) bolsas ofertadas. Na tabela a seguir, está discriminada a quantidade de projetos e bolsas submetidos e contratados.

Chamadas lançadas em 2025 - Capital Humano				
Nome da Chamada	Projetos previstos no Edital	Projetos contratados	Bolsas previstas no Edital	Bolsas contratadas em 2025
Chamada Especial Fundect/FAMASUL 04/2025 - Prêmio Agrociência 2024	1	1	3	3

Chamadas lançadas em 2025 - Capital Humano

Nome da Chamada	Projetos previstos no Edital	Projetos contratados	Bolsas previstas no Edital	Bolsas contratadas em 2025
Chamada Especial Fundect 16/2025 - PIBIC-Fundect - Programa Institucional de Bolsas de Iniciação Científica e Tecnológica da Fundect	6	6	750	750
Chamada Especial Fundect/UEMS 17/2025 - Bolsas para Coordenação dos Projetos Aprovados - PAPOS 2024	-	1	1	2
Chamada Especial Fundect 24/2025 - PICTEC MS - Edição 5	250	250	1.250	1230
Chamada Especial Fundect/CNPq 26/2025 - Bolsas de Produtividade Estaduais Fundect/CNPq	24	23	24	23
Chamada Especial SEMADESC/ Fundect 27/2025 - 2º Desafio de Inovação Pantanal Tech MS	4	4	4	4
Chamada Especial Fundect/Sebrae 28/2025 - Bolsas Inova Cerrado	1	1	40	40
Chamada Especial Fundect/Sebrae 29/2025 - Bolsas Inova Pantanal	1	1	40	39
Chamada Especial Fundect/UFGD 30/2025 - Atração de Doutores para Mato Grosso do Sul - UFGD	18	18	-	-

Uma vez que cada Chamada possui tempo de duração específico, previsto no respectivo Edital, o ano de 2025 também foi marcado por projetos e bolsas em andamento referentes a Chamadas lançadas em anos anteriores, conforme tabela apresentada a seguir.

Chamadas lançadas em anos anteriores - Capital Humano

Nome da Chamada	Projetos vigentes	Bolsas vigentes
Chamada Fundect 19/2019 - Doutorado em Mato Grosso do Sul	1	1
Chamada Fundect 11/2021 - Programa de Desenvolvimento da Pós-Graduação em Mato Grosso do Sul PDPG - Bolsas Fundect	4	10
Chamada Fundect 13/2021 - PDPG - Bolsas Fundect - Suplementar	4	6
Chamada Fundect 32/2021 - Bolsas para Programas de Pós-Graduação Consolidados	4	20
Chamada Especial Fundect 05/2022 - Seleção pública para a concessão de Bolsas Fundect ao Instituto Nacional de Ciência e Tecnologia de Bioinspiração - INCT-Bioinspir	1	3
Chamada Fundect 17/2022 - Programa de Desenvolvimento da Pós-Graduação em Mato Grosso do Sul	4	6
Chamada Fundect 18/2022 - Programa de Desenvolvimento da Pós-Graduação em Mato Grosso do Sul PDPG - Bolsas para Programas de Pós-Graduação Profissionais	4	36
Chamada Especial Fundect 17/2023 - Acordo de Parceria Fundect - OAB - MS	1	9
Chamada Especial Fundect/SESI 34/2023 - Desafio Startup Challenge Indústria 2023	3	10
Chamada Especial Fundect 02/2024 - Seleção pública para a concessão de Bolsas Fundect ao Instituto Nacional de Ciência e Tecnologia de Bioinspiração - INCT-Bio	1	6
Chamada Especial Fundect/IFMS 10/2024 - Bolsas de Mestrado da Fundect ao Instituto Federal de Mato Grosso do Sul (IFMS)	1	25
Chamada Fundect 14/2024 - PICTEC MS - Edição 4	250	1.250
Chamada Especial Fundect/CNPq 15/2024 - Bolsas de Produtividade	69	69

Chamadas Lançadas em anos anteriores - Capital Humano

Nome da Chamada	Projetos vigentes	Bolsas vigentes
Chamada Especial Fundect/SESI 18/2024 - Apoio Técnico aos Projetos Desafio Startup Challenge Indústria 2023	2	2
Chamada Fundect/SEMADESC/SEAF 22/2024 - Programa de Residência em Extensão Rural da Agricultura Familiar de Mato Grosso do Sul RESEX RURAL MS	10	5
Chamada Especial Fundect 51/2024 - LAB-GEIMS/ESCOLAGOV/SEGEM/UEMS/FUNDECT	1	13

Infraestrutura e Pesquisa

Destina-se à concessão de apoio financeiro para o desenvolvimento de projetos de pesquisa científica, tecnológica e de inovação executados por pesquisadores vinculados a instituições de ensino e/ou pesquisa localizadas em Mato Grosso do Sul.

Também são contemplados investimentos voltados à modernização e ao fortalecimento da infraestrutura das **Instituições de Ensino Superior (IES)**, dos **Institutos de Ciência e Tecnologia (ICTs)** e de outras entidades relevantes para a educação, ciência, tecnologia e inovação no Estado.

Anualmente, diferentes áreas temáticas foram beneficiadas pelo fomento à pesquisa, como saúde pública, povos originários e agricultura familiar. Dentre os principais programas apoiados, podem ser citados o **Programa de Pesquisa para o SUS (PPSUS)** e o **Mídia Ciência**.

Associadas à Linha **Infraestrutura e Pesquisa**, em 2025, foram lançadas 10 (dez) Chamadas provenientes de convênios ou iniciativa própria da Fundect, cujo quantitativo de projetos contratados encontra-se discriminado abaixo.

Chamadas Lançadas em 2025 - Infraestrutura e Pesquisa

Nome da Chamada	Projetos previstos no Edital	Projetos contratados
Chamada Especial Fundect/UFMS 02/2025 - Atração de Doutores para Mato Grosso do Sul - UFMS	26	22
Chamada Especial Fundect/CAPES 03/2025 - Programa de Redução de Assimetrias na Pós-Graduação	3	3

Chamadas Lançadas em 2025 - Infraestrutura e Pesquisa

Nome da Chamada	Projetos previstos no Edital	Projetos contratados
Chamada Especial Fundect/FAMASUL 05/2025 - Prêmio Agrociência 2024 - Categoria Pós-Graduação - Custeio	3	3
Chamada SEMADESC/Fundect/CNPq/Decit-SECTICS-MS 06/2025 - PPSUS-MS 2024 - Programa de Pesquisa para o SUS: gestão compartilhada em saúde (PPSUS) 2024	30	*
Chamada Especial Fundect/SEAF 07/2025 - Coordenação RESEX 2025	1	1
Chamada Especial SEMADESC/Fundect 20/2025 - FUNDEMS - Apoio às Culturas de Soja e Milho - Safra 2025/2026 e Safrinha 2026	1	1
Chamada Especial SEMADESC/Fundect 21/2025 - Fundação Chapadão - Apoio às Culturas de Soja e Milho - Safra 2025-2026	1	1
Chamada Especial Fundect/UEMS 22/2025 - Programa de Melhoramento Genético do Pacu	1	1
Chamada Especial Fundect/UEMS 23/2025 - Interiorização do Programa Universidade da Maturidade (UMA/UEMS)	1	1
Chamada Especial Fundect/Imasul 35/2025	7	*

*Editais abertos, que ainda não possuem contratações vigentes em 2025.

Em 2025, tiveram continuidade 4 (quatro) Chamadas na Linha de Fomento **Infraestrutura e Pesquisa**, cujos dados referentes aos projetos vigentes encontram-se discriminados na tabela adiante.

Chamadas Lançadas em anos anteriores - Infraestrutura e Pesquisa

Nome da Chamada	Projetos vigentes
Chamada Fundect/CNPq 03/2024 - PDCTR-MS	24
Chamada Especial Fundect 07/2024 - Gestão Integrada de Dados de Projetos de Pesquisa Científica e Inovação Tecnológica - Sigfundect	1
Chamada Fundect 08/2024 - Mudanças Climáticas	29
Chamada Especial Fundect/UEMS 11/2024 - PAPOS-Graduação/2024	58
Chamada Especial Fundect/UEMS 12/2024 - PAPOS-Pós-Graduação 2024	16
Chamada Especial SEMADESC/Fundect 21/2024 - Serviços Especializados para Atendimento e Proteção à Fauna no Estado de Mato Grosso do Sul	1

Economias do Futuro

Concentra esforços na promoção e no fortalecimento do ecossistema de inovação de Mato Grosso do Sul, abrangendo ações voltadas a incubadoras, aceleradoras, núcleos de inovação tecnológica, parques tecnológicos e institutos de ciência e tecnologia, com foco no fomento à pesquisa em CT&I como instrumento para o desenvolvimento empresarial na região.

Por meio dessa Linha de Fomento, estimula-se o aumento da competitividade de pequenas e médias empresas, favorece-se o desenvolvimento econômico e social no Estado e promove-se a integração entre o ambiente acadêmico e o setor produtivo.

Ao incentivar parcerias entre pesquisadores e empresas e setores afins, a Fundect contribui para a resolução de problemas tecnológicos de interesse comum e para a geração de soluções inovadoras aplicáveis ao contexto regional. Dentre os principais programas contemplados, destacam-se o **Tecnova** e o **Centelha**, com edições continuadas a cada ano.

Em 2025, foi publicado 1 (um) Edital relacionado à Linha de Fomento **Economias para o Futuro**, conforme discriminado na tabela a seguir.

Chamadas Lançadas em 2025 - Economias do Futuro		
Nome da Chamada	Projetos previstos no Edital	Projetos contratados
Chamada Especial Fundect/SESI 12/2025 - Startup Challenge Turismo	6	4

Ainda em 2025, houve a continuidade de 3 (três) Chamadas na Linha de Fomento **Economias do Futuro**, englobando um total de 84 (oitenta e quatro) projetos ativos durante o ano, conforme tabela a seguir:

Chamadas Lançadas em anos anteriores - Economias do Futuro	
Nome da Chamada	Projetos vigentes
Chamada Fundect/FINEP 16/2021 - Programa Centelha 2 MS	37
Chamada Fundect/SESI-MS 26/2022 - Programa Tuiuiú de Inovação MS 2022	10
Chamada SEMADESC/Fundect 06/2024 - Ambientes de Inovação - Apoio aos Ambientes de Inovação do Estado de Mato Grosso do Sul	37

Ações de Apoio à Internacionalização

Fortalece a inserção de pesquisadores, laboratórios e grupos de pesquisa do Estado em redes e parcerias internacionais, concedendo apoio financeiro por meio de programas desenvolvidos pela Fundect em parceria com o **Conselho Nacional das Fundações Estaduais de Amparo à Pesquisa (CONFAP)**, com o **Conselho Nacional de Desenvolvimento Científico e Tecnológico (CNPq)**, com demais agências de fomento e com universidades nacionais e internacionais.

Ao conceder apoio financeiro, portanto, a Fundação viabiliza a participação desses pesquisadores em projetos de cooperação internacional que contribuem para o intercâmbio de conhecimentos, o fortalecimento institucional e a integração da pesquisa desenvolvida em Mato Grosso do Sul a iniciativas voltadas ao desenvolvimento científico, econômico, cultural e social não apenas no âmbito regional, mas global.

No ano de 2025, foram lançadas 8 (oito) Chamadas na Linha de Fomento **Ações de Apoio à Internacionalização**, apontadas na tabela abaixo.

Chamadas Lançadas em 2025 - Ações de Apoio à Internacionalização				
Nome da Chamada	Projetos previstos no Edital	Projetos contratados	Bolsas previstas no Edital	Bolsas contratadas em 2025
Chamada Especial Fundect 01/2025 - Programa GCUB de Mobilidade Internacional - GCUB-Mob	5	5	35	27
Chamadas Fundect/CONFAP 10/2025 - MCI/2025 - Mobilidade CONFAP-ITÁLIA Bolsas de Doutorado Sanduíche na Itália	2	2	1	1

Chamadas Lançadas em 2025 - Ações de Apoio à Internacionalização

Nome da Chamada	Projetos previstos no Edital	Projetos contratados	Bolsas previstas no Edital	Bolsas contratadas em 2025
Chamada Fundect/CONFAP 11/2025 - CDTI Espanha 2025-2026 - Apoio para Projetos de Colaboração em Pesquisa e Inovação Tecnológica	1	0	-	-
Chamada Fundect/CONFAP 18/2025 - MSCA SE - Apoio a Propostas do Programa de Intercâmbio de Pessoal (MSCA SE) em Coordenação com o Horizonte Europa	2	*	-	-
Chamada Fundect/CONFAP/EU-LAC 13/2025 - Apoio a Projetos Transnacionais de Pesquisa em CT&I	2	*	-	-
Chamada Fundect/CONFAP 31/2025 - Biodiversa 2025-2026 - BiodivConnect	1	*	-	-
Chamada Fundect/CONFAP 32/2025 - Water4All 2025	1	*	-	-
Chamada Fundect/CONFAP 33/2025 ERC IA 2025	2	*	-	-

*Editais abertos, que não possuem contratações vigentes em 2025.

Além disso, foram executadas 8 (oito) Chamadas oriundas de anos anteriores, somando 12 (doze) projetos ainda vigentes em 2025.

Chamadas Lançadas em anos anteriores - Ações de Apoio à Internacionalização

Nome da Chamada	Projetos vigentes	Bolsas vigentes
Chamada Fundect 36/2022 - ERC 2022	2	-
Chamada Fundect 21/2023 – ERC 2023	1	-

Chamadas Lançadas em anos anteriores - Ações de Apoio à Internacionalização

Nome da Chamada	Projetos vigentes	Bolsas vigentes
Chamada Fundect/CONFAP 32/2023 – MCI/2023 - Mobilidade CONFAP-ITÁLIA – Bolsas de Doutorado Sanduíche na Itália	3	3
Chamada Especial Fundect 01/2024 - Programa GCUB de Mobilidade Internacional - GCUB-Mob	2	31
Chamada Fundect/CONFAP/CNPq 04/2024 - Iniciativa Amazônia +10 – Expedições Científicas	1	-
Chamada Especial Fundect/CONFAP-WBI 17/2024 - Apoio a Projetos Conjuntos de Pesquisa e Inovação entre Brasil e Bélgica	1	-
Chamada Especial Fundect/CONFAP/Serrapilheira 23/2024	1	1
Chamada Especial Fundect 52/2024 - Programa Nuffield Global Agri-Research Program Edição 2025	1	2

Eventos Técnico-Científicos

Voltada à concessão de apoio financeiro para a organização e realização de eventos técnico-científicos promovidos por pesquisadores e instituições estaduais, a fim de fortalecer grupos de pesquisa, estimular o intercâmbio científico e fomentar o debate de temas estratégicos para o desenvolvimento do Estado.

Ao amparar a promoção de espaços de discussão e articulação entre pesquisadores, estudantes e demais públicos interessados no sistema de CT&I, a Fundect também contribui de forma significativa para a disseminação do conhecimento e o desenvolvimento social e econômico de Mato Grosso do Sul.

Em 2025, foram apoiados projetos em parceria, conforme discriminação abaixo.

Chamadas Lançadas em 2025 - Eventos Técnico-Científicos		
Nome da Chamada	Projetos previstos no Edital	Projetos contratados
Chamada Especial Fundect CAPES/PAEP 14/2025 - Programa de Apoio a Eventos no País	-	6
Chamada Especial Fundect/UEMS 15/2025 - Pantanal Tech	1	1
Chamada Especial Fundect/UEMS 25/2025 - Próspera MS no Pantanal Tech 2025	1	1

Além disso, o exercício de 2025 teve, ainda, continuidade no andamento de 1 (uma) Chamada lançada no ano anterior, apontada na tabela adiante.

Chamadas Lançadas em anos anteriores - Eventos Técnico-Científicos

Nome da Chamada	Projetos em andamento
Chamada Especial Fundect 34/2024 - Integra UFMS - FETECMS 2024	1
Chamada Fundect 48/2024 - PAE-MS 2024	60

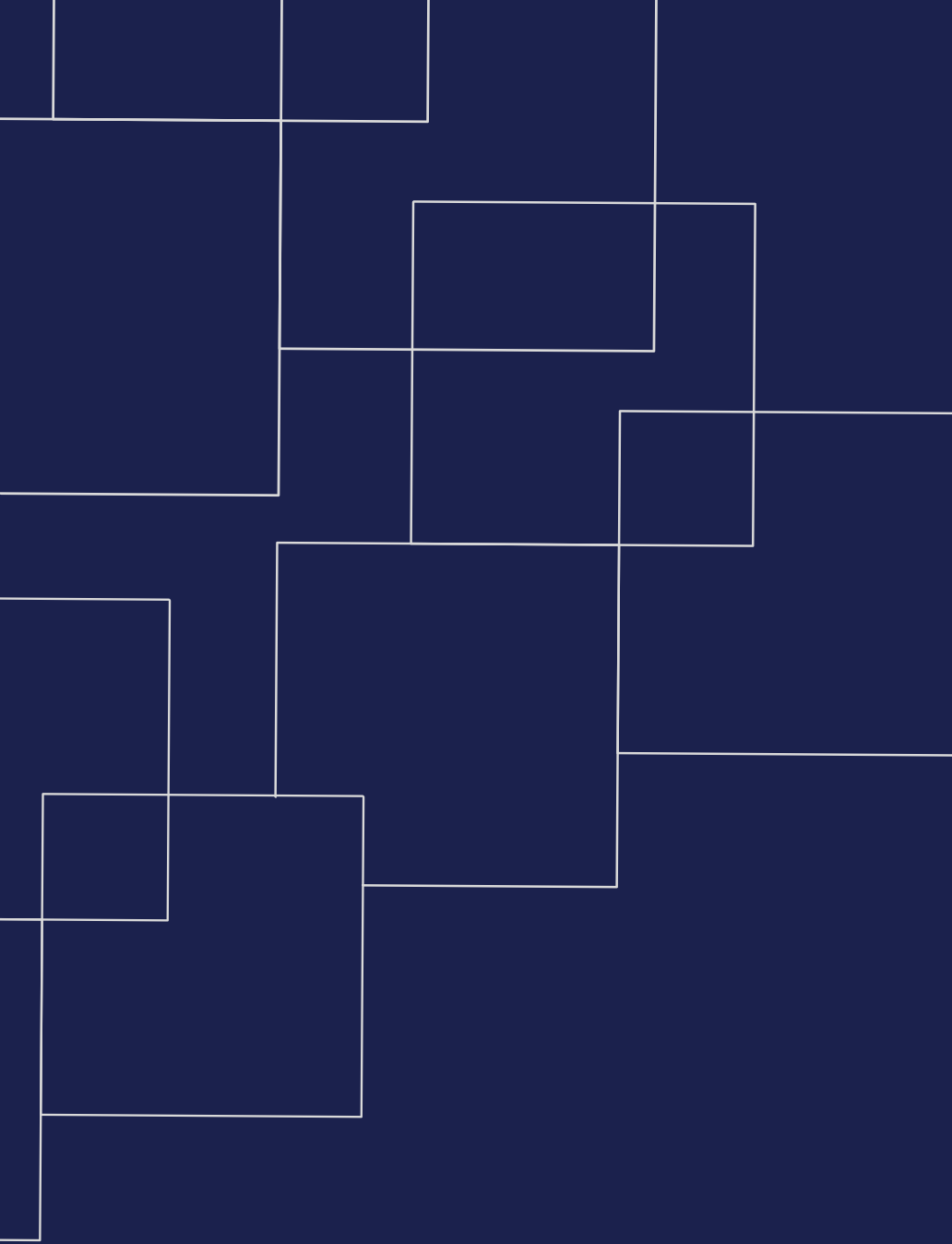

2025: Uma visão do ano

O ano de 2025 foi marcado por importantes avanços e entregas institucionais da Fundect, o que reflete seu compromisso com o fortalecimento contínuo da ciência, tecnologia, inovação e formação de recursos humanos no Estado de Mato Grosso do Sul.

Diversas ações, programas e iniciativas ganharam destaque ao longo desse período, demonstrando o impacto das políticas públicas de incentivo à pesquisa e à inovação implementadas através da Fundação, bem como a sua relevância estratégica para o desenvolvimento da sociedade sul-mato-grossense.

A seguir, são compiladas as principais notícias e acontecimentos de 2025, não apenas como forma de promover maior transparência acerca da aplicação dos recursos, mas também para celebrar as conquistas e produções oriundas dos projetos e bolsas amparados pela Fundect.

Premiação de Projetos dos Programas Inova Pantanal e Inova Cerrado

Janeiro foi marcado pela realização do **Demoday**, evento que concluiu a primeira fase dos programas **Inova Pantanal** e **Inova Cerrado** - iniciativas do **Serviço Brasileiro de Apoio às Micro e Pequenas Empresas (Sebrae)** que, em Mato Grosso do Sul, contam com a parceria do Governo do Estado através da Fundect.

Os programas selecionaram, em 2024, 60 (sessenta) empreendedores com ideias inovadoras para o desenvolvimento das regiões dos biomas sul-mato-grossenses. Destes, 40 (quarenta) chegaram à fase final e apresentaram seus projetos no Demoday.

Os 3 (três) melhores projetos, em cada um dos programas, foram premiados com valores de R\$15.000,00 para o primeiro colocado, R\$10.000,00 para o segundo e R\$5.000,00 para o terceiro. O apoio financeiro buscou facilitar a transformação das ideias em negócios reais.



Indicação de Projeto Trilha Rupestre a selo da Unesco

Em fevereiro, o projeto **Trilha Rupestre: Inovações e Tecnologias Sociais na Bioeconomia Local**, financiado pela Fundect, recebeu indicação ao selo do programa **UNESCO-MOST BRIDGES**, uma rede científica transdisciplinar focada na resolução dos problemas sociais destacados pelos **Objetivos de Desenvolvimento Sustentável (ODS)** da **Organização das Nações Unidas (ONU)**.

“O diferencial desse projeto é que ele envolve toda a comunidade, mostrando que é possível transformar de forma unida, respeitando as diferenças da sociedade. O Programa Bridges enfatiza que valorizar a diversidade, e até mesmo as contradições, é essencial, pois um futuro convergente não exclui nem mesmo as oposições” - Luiz Oosterbeek, presidente do Conselho Internacional de Filosofia e Ciências Humanas da Unesco e cofundador do BRIDGES.

Aprovado na **Chamada Especial Fundect/UFMS N° 29/2021 – Rotas Rupestres em Mato Grosso do Sul**, o projeto busca fortalecer a cultura e base socioeconômica de diversos municípios do Estado, que foram escolhidos por sua alta concentração de sítios arqueológicos, permitindo a criação de uma trilha rupestre com potencial para atividades econômicas sustentáveis. Para tanto, a Fundect investiu um total de R\$ 500.000,00, reafirmando o compromisso do Governo com o desenvolvimento sustentável.



Aumento em 700% de recursos para pesquisas no SUS

Ainda em fevereiro, a Fundect lançou a Chamada Pública para a **8ª edição do PPSUS**, em parceria com o Ministério da Saúde, o CNPq e a Secretaria Estadual de Saúde.

O investimento total estimado alcança R\$6 milhões, com aporte de R\$3 milhões do Governo do Estado e R\$3 milhões do CNPq, representando crescimento superior a 700% em relação à última edição, realizada em 2020, quando o investimento totalizou R\$712.000,00.

Inicialmente previsto para a contratação de 30 (trinta) propostas, o Edital viabilizou o financiamento de 34 (trinta e quatro) projetos, ampliando de forma significativa o alcance e o impacto da iniciativa na produção científica e na qualificação da atenção à saúde no Estado.

Eixos temáticos estruturantes do PPSUS-MS

Chamada SEMADESC/Fundect/CNPq/Decit-SECTICS-MS 06/2025 - PPSUS 2024

Saúde nas Fronteiras

Saúde na Rota Bioceânica e Rota da Celulose

Saúde Indígena

Inovação e o Complexo Industrial da Saúde para o SUS

Saúde no Sistema Prisional



Leia a notícia completa

Participação de Startups apoiadas pela Fundect no Web Summit Rio 2025

Representantes de 20 (vinte) startups sul-mato-grossenses, acompanhados pelo **Living Lab MS**, integraram a comitiva que levou o nome do Estado ao **Web Summit Rio 2025**, em maio. A missão teve como propósito fortalecer conexões estratégicas, ampliar oportunidades de aprendizado e posicionar Mato Grosso do Sul em um dos mais relevantes ambientes globais de inovação, que impulsiona diálogos transformadores sobre tecnologia, empreendedorismo e futuro.

A presença no evento evidenciou o potencial do Estado na geração de negócios inovadores e na expansão para mercados internacionais. A diversidade das soluções apresentadas foi um dos grandes destaques da comitiva, reunindo desde tecnologias aplicadas à arte e à cultura até iniciativas voltadas à sustentabilidade, reforçando a capacidade criativa, competitiva e sustentável do ecossistema sul-mato-grossense.



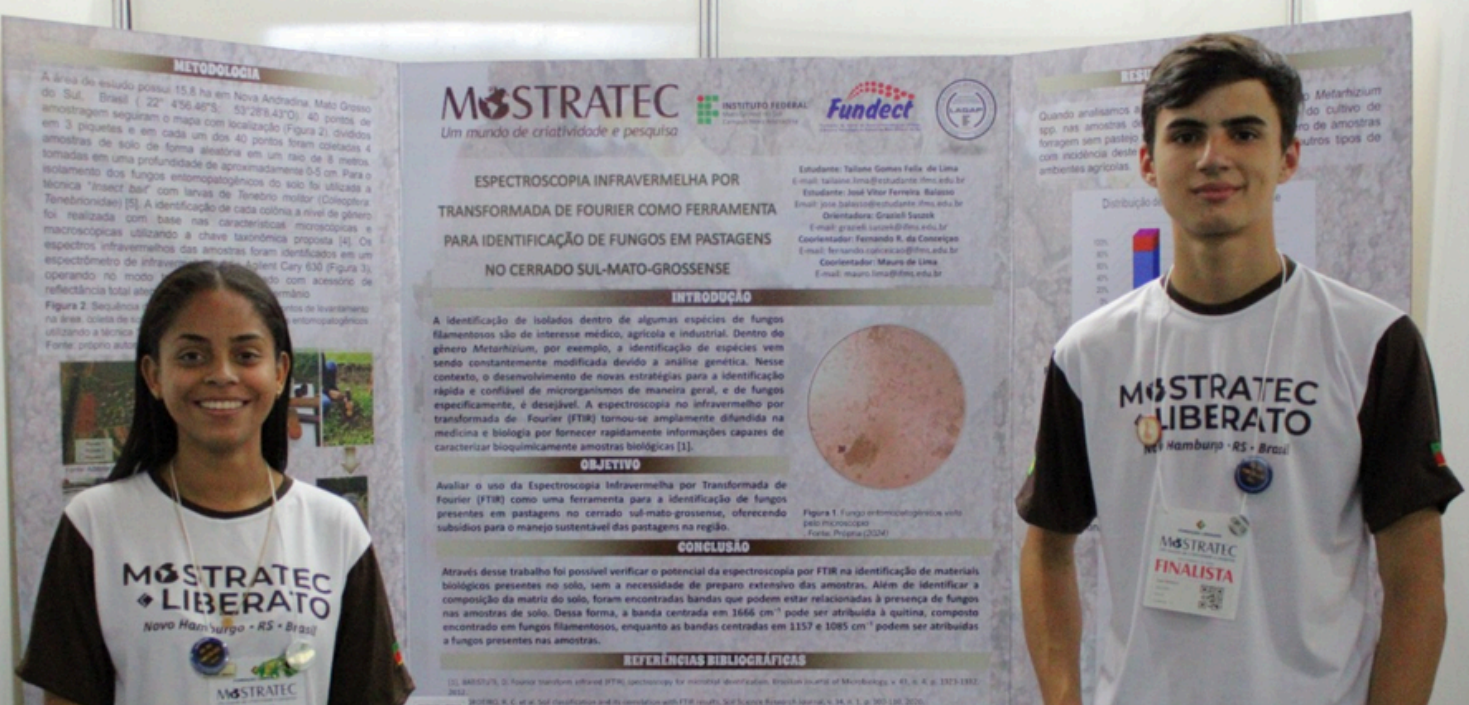

Projeto contemplado pelo PICTEC representa o Brasil no exterior

Em maio de 2025, um projeto desenvolvido por alunos e professores do **Instituto Federal de Mato Grosso do Sul (IFMS)** foi selecionado para representar o Brasil na **Regeneron International Science and Engineering Fair (ISEF)**, a maior feira pré-universitária de ciência e engenharia do mundo, nos Estados Unidos.

O projeto, intitulado **Espectroscopia infravermelha por transformada de Fourier como ferramenta para identificação de fungos em pastagens no cerrado sul-mato-grossense**, buscou alternativas sustentáveis aos agrotóxicos para o cuidado do solo e controle de pragas, aliando a tecnologia e a proteção ambiental na produção rural.

O projeto é desenvolvido através do programa PICTEC, da Fundect, que, em 2025, aumentou em 25% o número de projetos contratados. A participação na ISEF representa não apenas o reconhecimento do trabalho desenvolvido, mas também a importância do apoio institucional proporcionado pelo programa, que incentiva a iniciação científica e a valorização da ciência no Estado.



Ampliação de investimentos e projetos aprovados no Edital Humanidades



A **Chamada Semadesc/Fundect nº 50/2024 – Humanidades MS**, lançada em novembro de 2024, teve as propostas aprovadas homologadas em maio de 2025, após ajuste orçamentário. Inicialmente prevista com orçamento de R\$2 milhões para o financiamento de 30 (trinta) projetos, a iniciativa **teve seus recursos ampliados para R\$3,2 milhões em 2025**, possibilitando o apoio a 50 (cinquenta) pesquisas em diversas áreas das humanidades.

O Edital contempla projetos nas áreas de Ciências Humanas, Ciências Sociais Aplicadas, Linguística, Letras e Artes, promovendo estudos que aprofundam a compreensão das realidades locais e contribuem para o desenvolvimento cultural, social e econômico do Estado, considerando a diversidade histórica, cultural e ambiental de Mato Grosso do Sul.



Crescimento do número de bolsas ofertadas pelo PIBIC

Em 6 de junho, foi lançado o programa **PIBIC-Fundect 2025** pela Fundect. A nova edição ofertou 750 (setecentos e cinquenta) bolsas, representando aumento de 25% em relação ao ano anterior, que contou com 600 (seiscentas) bolsas. O investimento total previsto foi de R\$6,3 milhões.

Com bolsas mensais no valor de R\$700,00 e duração de 12 (doze) meses, o programa incentiva a vocação científica entre estudantes de graduação e contribui para a formação acadêmica qualificada e a ampliação da cultura de pesquisa científica e tecnológica no Estado.



Documentário Mulheres na Ciência é exibido no maior evento científico da América Latina

O documentário **Mulheres na Ciência**, totalmente desenvolvido no Mato Grosso do Sul, teve 6 (seis) exposições ao longo da **77ª Reunião Anual da Sociedade Brasileira para o Progresso da Ciência (SBPC)**, realizada em julho de 2025. O evento, reconhecido como o maior encontro científico da América Latina, teve como temática **Progresso é Ciência em todos os Territórios** e contou com uma programação voltada às mulheres na ciência brasileira.

A presença no documentário sul-mato-grossense na reunião consolida sua crescente repercussão nacional, após percorrer diversas cidades do Estado e ter diversas exposições no prestigiado **Instituto de Matemática Pura e Aplicada (IMPA)** no Rio de Janeiro.





Produzido pelo **Mídia Ciência**, vinculado ao projeto Ciência Cidadã da Fundect, ao Laboratório de Popularização da Ciência da UEMS e ao Governo do Estado, o documentário reúne relatos de 16 (dezesesseis) pesquisadoras sul-mato-grossenses e expõe, com profundidade e sensibilidade, os desafios enfrentados por mulheres na ciência, como a conciliação entre maternidade e carreira, a vigilância sobre suas aparências, a dificuldade de serem ouvidas e a luta constante por reconhecimento em ambientes ainda marcados pelo machismo estrutural.

Reafirmando a relevância do projeto para o cenário nacional, o programa responsável pela produção do documentário foi, ainda em julho de 2025, finalista da **4ª Edição do Prêmio Confap de Ciência, Tecnologia e Inovação – Professor Ennio Candotti**, realizado na **Fundação de Amparo à Pesquisa do Estado de São Paulo (Fapesp)**, em São Paulo.

Em 18 de outubro de 2025, o documentário chegou à TV aberta por meio da **TV Educativa MS**. Após exibição em diversas regiões do país, a transmissão representou mais um passo na aproximação entre ciência e sociedade, por meio da divulgação científica.



Participação de delegação liderada pela Fundect em eventos no Reino Unido

Em junho, a Fundect liderou uma delegação sul-mato-grossense em missão que, em parceria com o Sebrae, levou representantes de startups e instituições públicas a 2 (dois) eventos da área de tecnologia: o **South by Southwest (SXSW)** e a **London Tech Week**. A missão promoveu, ainda, visitas técnicas, encontros com investidores e articulações acadêmicas com instituições de referência mundial. A agenda incluiu ainda visitas ao Connected Places Catapult e sessões informativas sobre políticas públicas e incentivos para empresas estrangeiras interessadas em operar no Reino Unido.

Além de possibilitar à empresas contato direto com os investidores, aceleradoras e lideranças globais da inovação, de ampliar a visão dos empreendedores sul-mato-grossenses e abrir amplas possibilidades de parcerias, a missão também abriu novas frentes de cooperação científica com duas das universidades mais prestigiadas do mundo, a King's College London e a Universidade de Cambridge.

Em Londres, os dirigentes da Fundect iniciaram tratativas para firmar um protocolo de intenções com o Brasil Institute, do King's College, que possui um programa de pós-graduação voltado às políticas públicas no Brasil e na América Latina. Já em Cambridge, as negociações caminham para a formalização de um memorando de entendimento entre Fundect, Governo do Estado, Sebrae e a universidade britânica, com foco na criação de um programa de desenvolvimento de lideranças de alto desempenho.



Lançamento da 2ª edição do Desafio Pantanal Tech

Durante a **Feira Pantanal Tech**, realizada entre os dias 26 e 29 de junho de 2025 na UEMS, em Aquidauana, a Fundect, a SEMADESC e o Sebrae/MS lançaram a segunda edição do **Desafio Pantanal Tech 2025**.

Voltado a projetos em estágio inicial de desenvolvimento tecnológico, **Technology Readiness Level (TRL)** no nível 2, o Edital previu a concessão de bolsas no valor de R\$6.500,00 mensais, por 12 (doze) meses, às 3 (três) propostas melhor avaliadas.

A iniciativa visou aproximar o ambiente acadêmico do mercado, com foco em soluções de impacto real, sendo destinada a pesquisadores, docentes, estudantes de graduação e pós-graduação, integrantes dos ecossistemas de inovação e empresários, com propostas de soluções nas áreas de bioeconomia, biodiversidade, turismo ou agronegócio.



Realização do Seminário Marco Zero - Ambientes de Inovação

A SEMADESC e a Fundect realizaram, no dia 11 de julho de 2025, o **Seminário Marco Zero – Ambientes de Inovação**, que marcou o início de uma ação inédita no Estado: o apoio direto a estruturas estratégicas dos ecossistemas locais de inovação.

O Seminário deu início às atividades do Edital que destina R\$5 milhões a 37 (trinta e sete) projetos em 11 (onze) municípios, fortalecendo ambientes que atuam como catalisadores do empreendedorismo inovador. Entre os selecionados estão 12 (doze) incubadoras, 8 (oito) espaços maker, 7 (sete) sete hubs de inovação, 4 (quatro) pré-incubadoras, 3 (três) três espaços de coworking, 2 (dois) polos tecnológicos e 1 (uma) aceleradora.

O evento teve como foco a capacitação das equipes responsáveis pelos ambientes contemplados, com orientações sobre a execução e o acompanhamento dos planos de trabalho, além de promover a integração entre os participantes e o fortalecimento da rede estadual de inovação.



CIÊNCIA E TECNOLOGIA OURO



Pesquisadoras do Programa Centelha vencem etapa estadual do Sebrae Mulher de Negócios

Em agosto, Alinne Pereira de Castro, coordenadora da **startup miRTEA**, e Denise Silva, da **startup Bruaca**, conquistaram o primeiro e o segundo lugar, respectivamente, na categoria Ciência e Tecnologia da etapa estadual do **Prêmio Sebrae Mulher de Negócios 2025**. Ambas receberam fomento do Governo do Estado por meio do **Programa Centelha**, desenvolvido pela Fundect e pela Financiadora de Estudos e Projetos (Finep).

Criado em 2004, o prêmio é uma das principais iniciativas do Sebrae voltadas ao empreendedorismo feminino, reconhecendo as trajetórias de mulheres de todo o País em diferentes categorias: Pequenos Negócios, Produtora Rural, Microempreendedora Individual (MEI), Negócios Internacionais e Ciência e Tecnologia. Em Mato Grosso do Sul, a cerimônia de reconhecimento reuniu as vencedoras estaduais que agora avançam para a fase regional.



Aceleração de Startups através do Inova Cerrado e do Inova Pantanal

Em 5 de setembro de 2025, foi realizada a primeira atividade de capacitação e troca de experiências entre as 80 (oitenta) startups e pequenos negócios acompanhados pelos programas **Inova Cerrado** e **Inova Pantanal**, iniciativas promovidas pelo Sebrae/MS e pela SEMADESC, por meio da Fundect.

Derivados do **Programa Inova Biomas**, iniciativa do Sebrae em parceria com o CONFAP, os programas registraram recorde de inscritos e evidenciaram a vocação do Estado para a bioeconomia, valorizando pesquisas desenvolvidas nas universidades de Mato Grosso do Sul e reforçando a inovação sustentável como eixo estratégico de desenvolvimento.

Por meio do apoio técnico e financeiro oferecido, que inclui bolsa de estímulo à inovação no valor de R\$6.500,00 mensais, por 6 (seis) meses, concedida pela Fundect, os empreendedores devem escalar suas operações, ampliar a presença no mercado e gerar impacto positivo no desenvolvimento sustentável das regiões do Cerrado e do Pantanal.



Inauguração do Tereré Hub em Dourados, com apoio da Fundect

Em setembro, a **Universidade Federal de Grande Dourados (UFGD)** inaugurou, em iniciativa em parceria com a Fundect, com o Ecosistema de Inovação em Dourados e com Núcleo de Empreendedorismo, Inovação e Sustentabilidade (NEIS) da Faculdade de Administração, Ciências Contábeis e Economia (FACE), o **Tereré Hub - Extensão**, local que serve como ponto de encontro entre universidades, empresas e sociedade.

Através da **Chamada SEMADESC/Fundect 06/2024 – Ambientes de Inovação**, a iniciativa recebeu da Fundect um investimento de R\$120.000,00, destinados a equipar a sala para estimular a criatividade, a colaboração e o desenvolvimento de novas ideias e fortalecer o diálogo entre a academia e o setor produtivo da cidade.

“Esse espaço nasceu da persistência e da execução. Ele mostra que é possível ressignificar lugares e criar oportunidades de surgimento de ideias que poderão virar produtos ou serviços. Mais do que um local para aulas, é um ambiente de diálogo com agentes externos à universidade e de apoio ao desenvolvimento de novas iniciativas” - Enrique Duarte Romero, diretor da FACE.



Observatório da Cidadania de Mato Grosso do Sul como semifinalista do Prêmio Espírito Público

Setembro marcou ainda um importante reconhecimento nacional para o **Observatório da Cidadania de Mato Grosso do Sul (OCMS)**, uma iniciativa da Universidade Federal de Mato Grosso do Sul (UFMS), em parceria com o Governo do Estado através da Fundect e da Secretaria de Estado da Cidadania. A iniciativa foi uma das quatro semifinalistas da categoria Gestão e Transformação Digital da **7ª edição do Prêmio Espírito Público**, organizado pelo Instituto República.org.

“A presença do Observatório entre os semifinalistas reforça que a gestão pública orientada por dados e diálogo produz benefícios concretos para a população. Por meio de nossa plataforma digital aberta, da combinação de dados oficiais e escutas sociais e da atuação intersetorial, em áreas como educação, saúde, trabalho e direitos humanos, estamos ajudando gestores a tomar decisões mais justas e transparentes, fortalecendo o controle social e a redução das desigualdades nos municípios sul-mato-grossenses” - Rafael Nadai, gerente do OCMS.

O reconhecimento consolida o Observatório como um projeto de excelência que impulsiona a modernização da gestão pública, aumenta a eficiência operacional, fortalece a transparência e aproxima governo e cidadão. Para tanto, a iniciativa se trata de uma equipe multidisciplinar que tem como missão o fortalecimento da cidadania ativa, promovendo o acesso a dados, à disseminação de informações qualificadas e a realização de ações estratégicas que contribuam para o desenvolvimento do Estado.



Projetos do Centelha 2 reconhecidos pelo Prêmio Finep de Inovação

Em outubro, o **Prêmio Finep de Inovação 2025**, que reconhece anualmente iniciativas capazes de conectar pesquisa científica a soluções tecnológicas para o setor produtivo brasileiro, com alto impacto inovador, destacou três projetos de Mato Grosso do Sul na categoria Centro-Oeste, sendo 2 (duas) deep techs e 1 (uma) iniciativa da UFMS.

Entre as vencedoras sul-mato-grossenses estão as empresas Kerow, premiada na categoria Transformação Digital da Indústria, e Pantabio, vencedora na categoria Deep Tech. Ambas receberam investimento inicial por meio do **Programa Centelha 2**, ação estratégica do Governo de Mato Grosso do Sul executada pela Fundect em parceria com a Finep. Já na categoria Infraestrutura de Pesquisa e Desenvolvimento em ICTs, o reconhecimento foi concedido ao projeto **Proinfra UFMS**.

Além da conquista regional, os 3 (três) projetos avançaram para a etapa nacional do Prêmio, tornando-se finalistas e garantindo o **Selo Finep de Inovação 2025**. O reconhecimento reforça o papel fundamental da pesquisa científica na geração de soluções tecnológicas com impacto direto no campo e na indústria, além de evidenciar a importância do investimento contínuo em inovação para o desenvolvimento do Estado e do país.





Bolsistas do PICTEC-Fundect são premiados na FETECMS

Entre os dias 19 e 22 de outubro, a UFMS, por meio da Fundect, realizou em Campo Grande a **Feira de Tecnologias, Engenharias e Ciências de Mato Grosso do Sul (FETECMS)**, reunindo centenas de projetos científicos desenvolvidos por estudantes da educação básica de todo o Estado.

Ao todo, 500 (quinhentos) bolsistas contemplados pelo **PICTEC 4** participaram da Feira. Dos 100 (cem) projetos à comunidade científica, 24 (vinte e quatro) trabalhos foram premiados nas categorias Ciências Humanas, Linguagens e Artes, Ciências Biológicas, Agrárias, da Saúde, Sociais, Engenharias e Exatas.

O PICTEC é atualmente o maior programa estadual de iniciação científica da educação básica. Desde seu lançamento, em 2021, o Governo do Estado, por meio da Fundect, já investiu mais de R\$23 milhões em 2.300 (duas mil e trezentas) bolsas, apoiando 500 (quinhentos) projetos científicos em escolas públicas de 23 (vinte e três) municípios.



Evento Tecnova 3 MS Kickoff marca início da execução do programa de incentivo à inovação empresarial

A Fundect e a SEMADESC promoveram o **Tecnova 3 MS Kickoff**, evento de abertura da execução do **Programa Tecnova 3 MS**, que contempla 30 (trinta) micro, pequenas e médias empresas, com valor global de R\$15,4 milhões em subvenção econômica, por meio da parceria entre a Fundect e a Finep. Além do incentivo financeiro, o programa oferece apoio de empresas parceiras, que atuam na mentoria, aceleração e internacionalização das selecionadas.

Os projetos aprovados estão distribuídos em diferentes municípios do Estado, sendo 26 (vinte e seis) empresas em Campo Grande, 2 (duas) em Dourados, 1 (uma) em Nova Andradina e 1 (uma) em Mundo Novo. As iniciativas refletem, em suas áreas de atuação, os eixos estratégicos de desenvolvimento estadual: Agronegócio; Tecnologias Sociais e Assistivas; Cidades Inteligentes e Energias Renováveis; Bioeconomia, Biotecnologia e Biodiversidade; e Saúde Humana e Animal.



Empresas inovadoras do MS participam do Web Summit Lisboa

Entre 10 e 13 de novembro, 10 (dez) empresas de Mato Grosso do Sul, selecionadas por Edital realizado em parceria com o Living Lab MS, representaram o Estado no **Web Summit Lisboa 2025**, principal ponto de encontro global entre startups, fundos de investimento e grandes corporações.

Com apoio da Fundect, a participação no evento possibilitou a ampliação de conexões estratégicas, a prospecção de investimentos e o fortalecimento do posicionamento do Estado no cenário internacional da inovação.

A iniciativa reforça uma política contínua de estímulo à inovação e ao empreendedorismo tecnológico no Estado, que desde 2019 representa um investimento de mais de R\$47 milhões, através da Fundect, em programas de criação e fortalecimento de startups e empresas inovadoras.



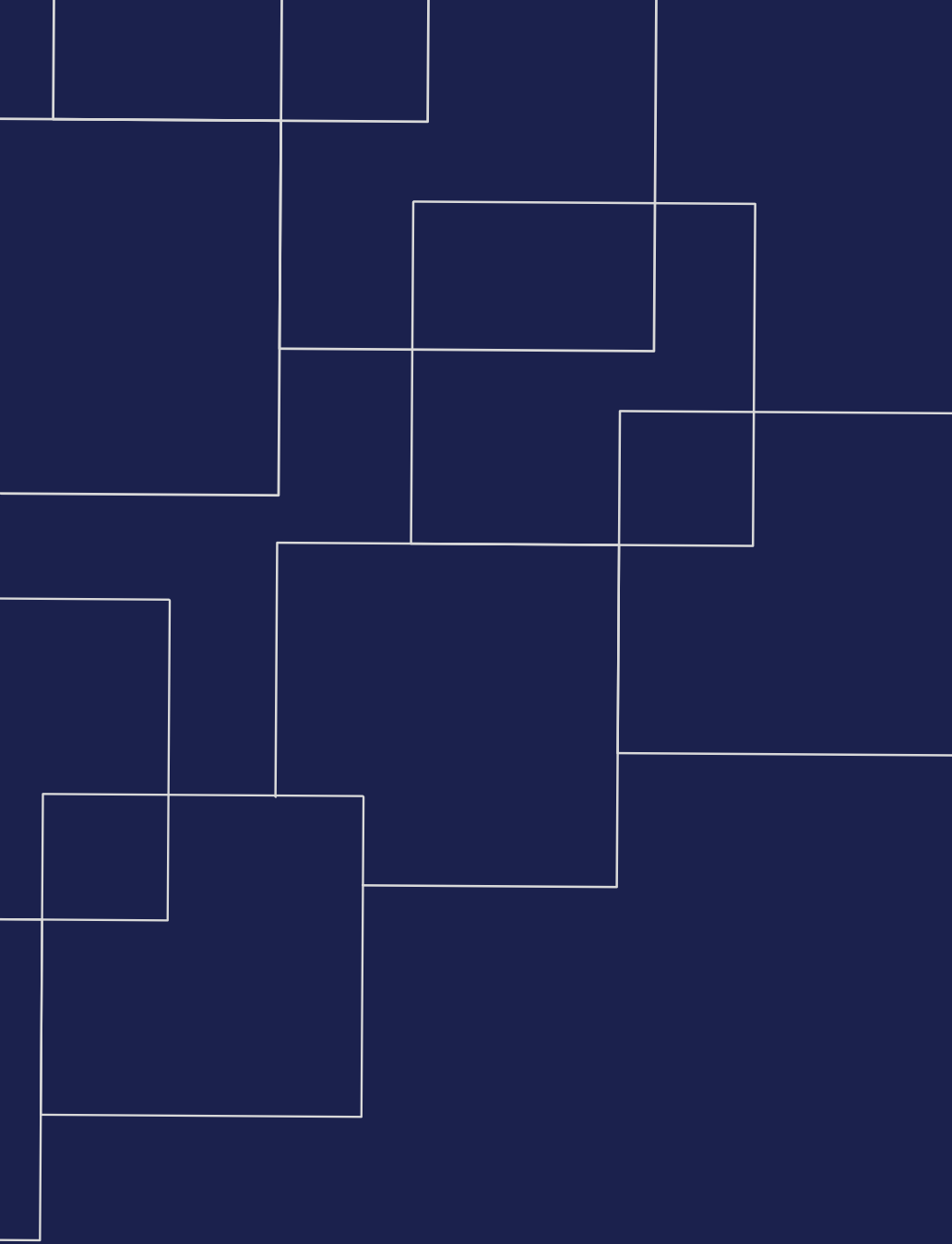

Execução Orçamentária

No exercício de 2025, a Fundect consolidou, mais uma vez, sua trajetória de amparo ao ensino, à ciência, à tecnologia e à inovação no Estado de Mato Grosso do Sul. Ao longo dos últimos anos, a Fundação apresentou um avanço consistente de seu orçamento, impulsionado tanto pelo repasse constitucional mínimo de 0,5% da receita tributária estadual quanto pela ampliação de parcerias e convênios firmados com entes estaduais e federais.

Tal crescimento também evidencia o amadurecimento dos processos internos da Fundect, além do aprimoramento dos mecanismos de governança e a consolidação das parcerias institucionais. Apesar do contingenciamento de recursos durante 2025, houve uma continuidade expressiva do número de projetos contratados e bolsas concedidas, além da diversificação das temáticas abrangidas pelos Editais lançados.

Esse movimento traduz, ainda, o aperfeiçoamento contínuo na atuação do corpo de colaboradores da Fundação, que contribui para a potencialização de seu papel estratégico no atendimento às diferentes políticas públicas estaduais e no fortalecimento do ecossistema de CT&I.

Em 2025, o **orçamento inicial previsto para a Fundect foi de R\$77.594.200,00**. Considerando créditos adicionais e demais alterações ao longo do ano, o **montante atualizado disponível foi de R\$107.546.173,33**, dos quais **R\$85.210.631,03 foram empenhados**, correspondendo a um percentual de execução orçamentária de 79%.

No gráfico abaixo, é possível observar a evolução da disponibilização orçamentária, bem como acompanhar o crescimento proporcional da execução financeira, demonstrando a capacidade institucional de planejar, operacionalizar e executar seus programas estratégicos com eficiência e responsabilidade.

Histórico de disponibilidade orçamentária 2016-2025

Valores discriminados em milhões de reais

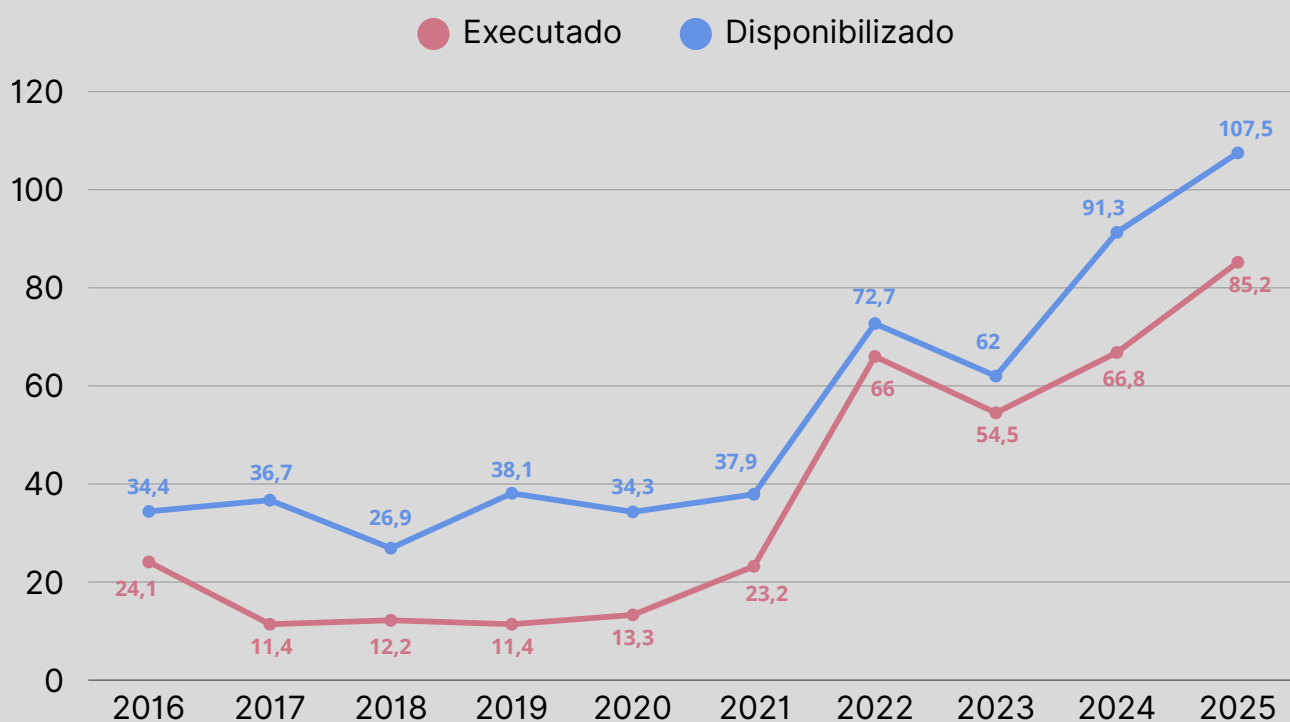

Além disso, do orçamento inicial previsto, **R\$71.574.200,00 foram diretamente destinados às atividades finalísticas de fomento**, que incluem bolsas, projetos de pesquisa e de inovação, auxílios, custeio e capital, ao passo que **R\$6.020.000,00 foram reservados às despesas administrativas**, as quais refletem custos correntes indispensáveis ao funcionamento da instituição.

No que concerne às atividades finalísticas de fomento, essas também são categorizadas conforme **Contrato de Gestão** firmado entre o Governo e as Secretarias de Estado, com suas respectivas instituições vinculadas. Nesse documento, são expostos projetos, metas e indicadores de avaliação a serem observados pelos órgãos e entidades estaduais. Vide tabela a seguir.

Programa Estadual de Ciência, Tecnologia e Inovação - 2025		
Projeto	Valor inicial disponibilizado	Valor executado
Fomento da pesquisa científica, tecnológica, de inovação e em extensão tecnológica	R\$24.468.600,00	R\$12.911.084,00
Apoio na formação de recursos humanos	R\$15.000.000,00	R\$17.781.873,71
Fortalecimento da atuação da Ciência, Inovação e Tecnologia	R\$11.221.100,00	R\$10.605.385,74
Fomento ao empreendedorismo inovador	R\$20.884.500,00	R\$17.823.544,14
Total Fomento	R\$71.574.200,00	R\$65.293.416,59

Já na tabela abaixo, são indicadas as despesas administrativas da Fundect, as quais englobam gastos correntes como aluguel, água, manutenção e pagamento da folha de pessoal.

Despesas Administrativas - 2025					
Item de despesa	Dotação inicial	Dotação atualizada	Valor empenhado	Valor pago	Restos a pagar*
Custeio administrativo	R\$3.500.000,00	R\$4.655.422,75	R\$3.742.803,09	R\$3.708.618,09	R\$34.185,00
Pessoal e encargos	R\$2.520.000,00	R\$2.588.134,04	R\$2.126.146,01	R\$2.114.514,39	R\$11.631,62
Total	R\$6.020.000,00	R\$7.243.556,79	R\$5.868.949,10	R\$5.823.132,48	R\$45.816,62

*Restos a pagar são as despesas empenhadas, porém não pagas até o dia 31 de dezembro.

Como adicional às despesas com folha de pessoal, foi repassado à Fundect o valor de R\$302.579,90 oriundo do Fundo de Provisão de Recursos (Funprov), **totalizando uma despesa administrativa executada de R\$6.171.529,00.**

Chamadas de 2025

Em 2025, dentre as 31 (trinta e uma) Chamadas lançadas nas Linhas de Fomento em que a Fundect atua, **houve execução orçamentária em 19 (dezenove) delas**, representando mais de 80 (oitenta) projetos de pesquisa contratados e mais de 880 (oitocentos e oitenta) bolsas de estudos implementadas nos níveis médio e superior (graduação e pós-graduação).

A relação das Chamadas publicadas pela Fundect no referido período é apresentada na tabela adiante, sendo discriminados os recursos globais destinados a cada uma delas, os valores empenhados e pagos.

Vale ressaltar que algumas Chamadas finalizam o ano em fase de submissão de propostas e contratação, portanto sua execução orçamentária será efetivamente realizada em exercício posterior.

Chamadas lançadas em 2025

Linha de Fomento Capital Humano

Nome da Chamada	Dotação atualizada	Valor empenhado	Valor pago	Restos a pagar
Chamada Especial Fundect/FAMASUL 04/2025 - Prêmio Agrociência 2024	R\$21.000,00	R\$21.000,00	R\$21.000,00	R\$0,00
Chamada Especial Fundect 16/2025 - PIBIC-Fundect - Programa Institucional de Bolsas de Iniciação Científica e Tecnológica da Fundect	R\$2.085.500,00	R\$1.556.800,00	R\$1.556.800,00	R\$0,00
Chamada Especial Fundect/UEMS 17/2025 - Bolsas para Coordenação dos projetos aprovados - PAPOS 2024	R\$108.000,00	R\$108.000,00	R\$108.000,00	R\$0,00
Chamada Especial Fundect/CNPq 26/2025 - Bolsas de Produtividade Estaduais Fundect/CNPq	R\$132.000,00	R\$101.200,00	R\$101.200,00	R\$0,00
Chamada Especial SEMADESC Fundect 27/2025 - 2º Desafio de Inovação Pantanal Tech MS	R\$238.500,00	R\$238.500,00	R\$238.500,00	R\$0,00

Chamadas lançadas em 2025

Linha de Fomento Capital Humano

Nome da Chamada	Dotação atualizada	Valor empenhado	Valor pago	Restos a pagar
Chamada Especial Fundect/Sebrae 28/2025 - Bolsas Inova Cerrado	R\$1.300.000,00	R\$1.040.000,00	R\$1.040.000,00	R\$0,00
Chamada Especial Fundect/Sebrae 29/2025 - Bolsas Inova Pantanal	R\$1.267.500,00	R\$1.014.000,00	R\$1.014.000,00	R\$0,00
Total Capital Humano	R\$5.152.500,00	R\$4.079.500,00	R\$4.079.500,00	R\$0,00

Linha de Fomento Infraestrutura e Pesquisa

Nome da Chamada	Dotação atualizada	Valor empenhado	Valor pago	Restos a pagar
Chamada Especial Fundect/UFMS 02/2025 - Atração de Doutores para Mato Grosso do Sul - UFMS	R\$456.880,00	R\$437.080,00	R\$0,00	R\$437.080,00
Chamada Especial Fundect/CAPES 03/2025 - Programa de Redução de Assimetrias na Pós-Graduação	R\$240.000,00	R\$160.000,00	R\$0,00	R\$160.000,00
Chamada Especial Fundect/FAMASUL 05/2025 - Prêmio Agrociência 2024 Categoria Pós-Graduação - Custeio	R\$62.100,00	R\$60.000,00	R\$0,00	R\$60.000,00
Chamada Especial Fundect/SEAF 07/2025 - Coordenação RESEX 2025	R\$206.000,00	R\$206.000,00	R\$0,00	R\$206.000,00
Chamada Especial Fundect/UEMS 22/2025 - Programa de Melhoramento Genético do Pacu	R\$300.000,00	R\$300.000,00	R\$300.000,00	R\$0,00
Chamada Especial Fundect/UEMS 23/2025 - Interiorização do Programa Universidade da Maturidade (UMA/UEMS)	R\$630.000,00	R\$630.000,00	R\$630.000,00	R\$0,00
Total Infraestrutura e Pesquisa	R\$1.894.980,00	R\$1.793.080,00	R\$930.000,00	R\$863.080,00

Chamadas lançadas em 2025

Linha de Fomento Economias do Futuro

Nome da Chamada	Dotação atualizada	Valor empenhado	Valor pago	Restos a pagar
Chamada Especial Fundect/SESI 12/2025 - Startup Challenge Turismo	R\$1.589.980,00	R\$1.589.980,00	R\$0,00	R\$1.589.980,00
Total Economias do Futuro	R\$1.589.980,00	R\$1.589.980,00	R\$0,00	R\$1.589.980,00

Linha de Fomento Ações de Apoio à Internacionalização

Nome da Chamada	Dotação atualizada	Valor empenhado	Valor pago	Restos a pagar
Chamada Especial Fundect 01/2025 - Programa GCUB de Mobilidade Internacional - GCUB-Mob	R\$560.800,00	R\$489.100,00	R\$489.100,00	R\$0,00
Chamadas Fundect/CONFAP 10/2025 - MCI/2025 - Mobilidade CONFAP-ITÁLIA Bolsas de Doutorado Sanduíche na Itália	R\$40.000,00	R\$30.000,00	R\$30.000,00	R\$0,00
Total Ações de Apoio à Internacionalização	R\$600.800,00	R\$519.100,00	R\$519.100,00	R\$0,00

Linha de Fomento Eventos Técnico-Científicos

Nome da Chamada	Dotação atualizada	Valor empenhado	Valor pago	Restos a pagar
Chamada Especial Fundect CAPES/PAEP 14/2025 - Programa de Apoio a Eventos no País	R\$200.000,00	R\$200.000,00	R\$0,00	R\$200.000,00
Chamada Especial Fundect/UEMS 15/2025 - Pantanal Tech	R\$4.000.000,00	R\$4.000.000,00	R\$4.000.000,00	R\$0,00
Chamada Especial Fundect/UEMS 25/2025 - Prospera MS no Pantanal Tech 2025	R\$1.400.000,00	R\$1.400.000,00	R\$1.400.000,00	R\$0,00
Total Eventos Técnico-Científicos	R\$5.600.000,00	R\$5.600.000,00	R\$5.400.000,00	R\$200.000,00
Total Geral	R\$14.838.260,00	R\$13.581.660,00	R\$10.928.600,00	R\$2.653.060,00

Chamadas de Anos Anteriores

No que se refere a Editais publicados pela Fundect em anos anteriores a 2025, houve execução financeira em **33 (trinta e três) Chamadas**, conforme demonstrado na tabela a seguir.

Chamadas lançadas em anos anteriores com execução financeira em 2025				
Linha de Fomento Capital Humano				
Nome da Chamada	Dotação atualizada	Valor empenhado	Valor pago	Restos a pagar
Chamada Fundect 19/2019 - Doutorado em Mato Grosso do Sul	R\$37.200,00	R\$34.100,00	R\$34.100,00	R\$0,00
Chamada Fundect 11/2021 - Programa de Desenvolvimento da Pós-Graduação em Mato Grosso do Sul PDPG - Bolsas Fundect	R\$133.300,00	R\$93.000,00	R\$93.000,00	R\$0,00
Chamada Fundect 13/2021 - PDPG - Bolsas Fundect - Suplementar	R\$71.300,00	R\$68.200,00	R\$68.200,00	R\$0,00
Chamada Fundect 32/2021 - Bolsas para Programas de Pós-Graduação Consolidados	R\$455.700,00	R\$418.500,00	R\$418.500,00	R\$0,00
Chamada Especial Fundect 05/2022 - Seleção Pública para a Concessão de Bolsas Fundect ao Instituto Nacional de Ciência e Tecnologia de Bioinspiração - INCT-Bioinspir	R\$52.700,00	R\$34.100,00	R\$34.100,00	R\$0,00
Chamada Fundect 17/2022 - Programa de Desenvolvimento da Pós-Graduação em Mato Grosso do Sul	R\$186.000,00	R\$158.100,00	R\$158.100,00	R\$0,00
Chamada Fundect 18/2022 - Programa de Desenvolvimento da Pós-Graduação em Mato Grosso do Sul PDPG - Bolsas para Programas de Pós-Graduação Profissionais	R\$25.200,00	R\$6.300,00	R\$6.300,00	R\$0,00
Chamada Especial Fundect/SESI 34/2023 - Desafio Startup Challenge Indústria 2023	R\$1.200.000,00	R\$1.100.000,00	R\$1.100.000,00	R\$0,00

Chamadas lançadas em anos anteriores com execução financeira em 2025

Linha de Fomento Capital Humano

Nome da Chamada	Dotação atualizada	Valor empenhado	Valor pago	Restos a pagar
Chamada Especial Fundect 02/2024 - Seleção Pública para a Concessão de Bolsas Fundect ao Instituto Nacional de Ciência e Tecnologia de Bioinspiração - INCT-Bio	R\$405.600,00	R\$374.400,00	R\$374.400,00	R\$0,00
Chamada Especial Fundect/IFMS 10/2024 - Bolsas de Mestrado da Fundect ao Instituto Federal de Mato Grosso do Sul (IFMS)	R\$930.300,00	R\$835.800,00	R\$835.800,00	R\$0,00
Chamada Especial Fundect 13/2024 - PIBIC 2024*	R\$3.673.600,00	R\$3.665.200,00	R\$3.665.200,00	R\$0,00
Chamada Fundect 14/2024 - PICTEC MS - Edição 4	R\$4.903.600,00	R\$4.350.800,00	R\$4.350.800,00	R\$0,00
Chamada Especial Fundect/SESI 18/2024 - Apoio Técnico aos Projetos Desafio Startup Challenge Indústria 2023	R\$130.000,00	R\$120.000,00	R\$120.000,00	R\$0,00
Chamada Fundect/SEMADESC/SEAF 22/2024 - Programa de Residência em Extensão Rural da Agricultura Familiar de Mato Grosso do Sul RESEX RURAL MS	R\$5.195.680,00	R\$2.593.304,00	R\$0,00	R\$2.593.304,00
Chamada Especial Fundect 51/2024 - LAB-GEIMS/ESCOLAGOV/SEGEM/UEMS/FUNDECT	R\$505.000,00	R\$445.000,00	R\$445.000,00	R\$0,00
Total Capital Humano	R\$17.905.180,00	R\$14.296.804,00	R\$11.703.500,00	R\$2.593.304,00

Linha de Fomento Infraestrutura e Pesquisa

Nome da Chamada	Dotação atualizada	Valor empenhado	Valor pago	Restos a pagar
Chamada Especial Fundect 07/2024 - Gestão Integrada de Dados de Projetos de Pesquisa Científica e Inovação Tecnológica - Sigfundect	R\$500.000,00	R\$500.000,00	R\$500.000,00	R\$0,00

*Propostas com execução concluída.

Chamadas lançadas em anos anteriores com execução financeira em 2025

Linha de Fomento Infraestrutura e Pesquisa

Nome da Chamada	Dotação atualizada	Valor empenhado	Valor pago	Restos a pagar
Chamada Fundect/CNPq 03/2024 - PDCTR-MS	R\$1.146.000,00	R\$1.140.510,00	R\$1.121.710,00	R\$18.800,00
Chamada Fundect 08/2024 - Mudanças Climáticas	R\$5.992.590,00	R\$5.992.590,00	R\$3.414.940,00	R\$2.577.650,00
Chamada Especial Fundect/UEMS 11/2024 - PAPOS-Graduação/2024	R\$1.450.060,00	R\$1.450.060,00	R\$1.449.970,00	R\$90,00
Chamada Especial Fundect/UEMS 12/2024 - PAPOS-Pós-Graduação 2024	R\$2.169.430,00	R\$2.169.430,00	R\$2.044.430,00	R\$125.000,00
Chamada Especial Fundect/CNPq 15/2024 - Bolsas de Produtividade	R\$903.100,00	R\$829.400,00	R\$829.400,00	R\$0,00
Chamada Especial SEMADESC/Fundect 21/2024 - Serviços Especializados para Atendimento e Proteção à Fauna no Estado de Mato Grosso do Sul	R\$3.779.615,44	R\$3.779.615,44	R\$0,00	R\$3.779.615,44
Total Infraestrutura e Pesquisa	R\$15.940.795,44	R\$15.861.605,44	R\$9.360.450,00	R\$6.501.155,44

Linha de Fomento Economias do Futuro

Nome da Chamada	Dotação atualizada	Valor empenhado	Valor pago	Restos a pagar
Chamada Fundect/FINEP 16/2021 - Programa Centelha 2 MS	R\$1.116.609,02	R\$915.458,26	R\$915.458,26	R\$0,00
Chamada Fundect/SESI-MS 26/2022 - Programa Tuiuiú de Inovação MS 2022	R\$100.000,00	R\$100.000,00	R\$100.000,00	R\$0,00
Chamada SEMADESC/Fundect 06/2024 - Ambientes de Inovação - Apoio aos Ambientes de Inovação do Estado de Mato Grosso do Sul	R\$3.951.602,00	R\$3.951.602,00	R\$3.951.602,00	R\$0,00
Total Economias do Futuro	R\$5.168.211,02	R\$4.967.060,26	R\$4.967.060,26	R\$0,00

Chamadas lançadas em anos anteriores com execução financeira em 2025

Linha de Fomento Ações de Apoio à Internacionalização

Nome da Chamada	Dotação atualizada	Valor empenhado	Valor pago	Restos a pagar
Chamada Fundect/CONFAP 32/2023 – MCI/2023 - Mobilidade CONFAP-ITÁLIA – Bolsas de Doutorado Sanduíche na Itália	R\$270.000,00	R\$270.000,00	R\$270.000,00	R\$0,00
Chamada Especial Fundect 01/2024 - Programa GCUB de Mobilidade Internacional - GCUB-Mob	R\$1.028.900,00	R\$946.000,00	R\$946.000,00	R\$0,00
Chamada Especial Fundect/CONFAP-WBI 17/2024 - Apoio a Projetos Conjuntos de Pesquisa e Inovação entre Brasil e Bélgica	R\$80.440,00	R\$80.440,00	R\$80.440,00	R\$0,00
Chamada Especial Fundect/CONFAP/Serrapilheira 23/2024	R\$288.000,00	R\$240.000,00	R\$240.000,00	R\$0,00
Chamada Fundect 41/2024 - CONFAP - ERC IA 2024*	R\$30.000,00	R\$30.000,00	R\$0,00	R\$30.000,00
Chamada Especial Fundect 52/2024 - Programa Nuffield Global Agri-Research Program Edição 2025	R\$240.000,00	R\$220.000,00	R\$220.000,00	R\$0,00
Total Ações de Apoio à Internacionalização	R\$1.937.340,00	R\$1.786.440,00	R\$1.756.440,00	R\$30.000,00

Linha de Fomento Eventos Técnico-Científicos

Nome da Chamada	Dotação atualizada	Valor empenhado	Valor pago	Restos a pagar
Chamada Especial Fundect 34/2024 - Integra UFMS - FETECMS 2024	R\$500.000,00	R\$500.000,00	R\$500.000,00	R\$0,00
Chamada Fundect 48/2024 - PAE-MS 2024	R\$2.408.000,00	R\$2.406.889,96	R\$761.889,96	R\$1.645.000,00
Total Eventos Técnico-Científicos	R\$2.908.000,00	R\$2.906.889,96	R\$1.261.889,96	R\$1.645.000,00
Total Geral	R\$46.859.526,46	R\$39.818.799,66	R\$29.049.340,22	R\$10.769.459,44

*Propostas com execução concluída.

Convênios

Além das Chamadas financiadas diretamente com recursos próprios, a Fundect também executa projetos oriundos de convênios e acordos de cooperação firmados com parceiros estratégicos do ecossistema estadual e nacional de CT&I.

Parte significativa dos acordos resultam em notas de crédito, recursos que serão incorporados ao orçamento da Fundação para fins de execução, competindo a esta realizar os procedimentos administrativos e financeiros correspondentes (incluindo empenho, liquidação e pagamento de despesas).

Em 2025, relacionados a convênios, acordos e contratos em vigor, **foram executados o montante de R\$33.164.920,54**, viabilizando o desenvolvimento de iniciativas conjuntas e promovendo uma maior integração entre a Fundect e outras instituições públicas e privadas.

Convênios, Contratos e Acordos com execução em 2025

Convênio/Contrato/Acordo	Valor empenhado	Valor pago	Restos a pagar
Chamada Especial Fundect 17/2023 - Acordo de Parceria Fundect - OAB - MS	R\$250.500,00	R\$250.500,00	R\$0,00
Chamada SEMADESC/Fundect 06/2024 - Apoio aos Ambientes de Inovação do Estado de Mato Grosso do Sul	R\$1.971.609,00	R\$1.971.609,00	R\$0,00
Editais Papos - Chamadas Especiais Fundect/UEMS 11/2024 e 12/2024 - PAPOS - Graduação e Pós-Graduação	R\$3.727.490,00	R\$3.602.400,00	R\$125.090,00
Bioeconomia - Chamada Especial SEMADESC/Fundect 21/2024 - Serviços Especializados para Atendimento e Proteção à Fauna no Estado de Mato Grosso do Sul	R\$3.779.615,44	R\$0,00	R\$3.779.615,44
Chamada Especial Fundect/SEGOV/Vetor 37/2024 - Acordo de Cooperação 12/2024	R\$1.311.000,00	R\$1.311.000,00	R\$0,00

Convênios, Contratos e Acordos com execução em 2025

Convênio/Contrato/Acordo	Valor empenhado	Valor pago	Restos a pagar
Bioeconomia - Chamada Especial Fundect/UEMS 22/2025 - Programa de Melhoramento Genético do Pacu	R\$300.000,00	R\$300.000,00	R\$0,00
EcoInovação - Chamada Especial SEMADESC Fundect 27/2025 - 2º Desafio de Inovação Pantanal Tech MS	R\$238.500,00	R\$238.500,00	R\$0,00
Convênio SEMADESC/Fundect - Chamadas Especiais 20/2025 e 21/2025 - FUNDEMS e Fundação Chapadão - Apoio às Culturas de Soja e Milho	R\$9.900.000,00	R\$9.900.000,00	R\$0,00
SEBRAE Living Lab	R\$2.412.500,00	R\$2.412.500,00	R\$0,00
Centelha II – Convênio/AT	R\$171.769,09	R\$171.769,09	R\$0,00
Centelha II – Contrato/SBV	R\$915.458,26	R\$915.458,26	R\$0,00
Tecnova III - AT	R\$543.222,19	R\$534.822,19	R\$8.400,00
Tecnova III - SBV	R\$7.643.256,56	R\$7.643.256,56	R\$0,00
Total Geral	R\$33.164.920,54	R\$29.251.815,10	R\$3.913.105,44

Síntese do Relatório de Despesas Orçamentárias

Despesas Orçamentárias 2025

Despesa	Valor empenhado	Valor liquidado	Valor pago
Provisão de recursos	R\$302.579,90	R\$302.579,90	R\$94.096,22
Editais Papos	R\$3.727.490,00	R\$3.727.490,00	R\$3.602.400,00
Apoio a hubs, parques tecnológicos, incubadoras e outros ambientes de inovação	R\$1.971.609,00	R\$1.971.609,00	R\$1.971.609,00
Bioeconomia	R\$4.079.615,44	R\$4.079.615,44	R\$300.000,00
EcoInovação e sustentabilidade	R\$238.500,00	R\$238.500,00	R\$238.500,00
Custeio administrativo	R\$3.742.803,09	R\$3.708.618,09	R\$3.708.618,09
Pessoal e encargos - Administrativo	R\$2.126.146,01	R\$2.126.146,01	R\$2.114.514,39
Serrapilheira	R\$240.000,00	R\$240.000,00	R\$240.000,00
Famasul	R\$81.000,00	R\$81.000,00	R\$21.000,00
Sigfundect 2024 07/2024	R\$500.000,00	R\$500.000,00	R\$500.000,00
Emenda Parlamentar 202440860009	R\$630.000,00	R\$630.000,00	R\$630.000,00
PDCTR - CNPq	R\$1.140.510,00	R\$1.140.510,00	R\$1.121.710,00
MS Mudanças Climáticas	R\$5.992.590,00	R\$5.992.590,00	R\$3.414.940,00
PQ Fundect 15/2024	R\$829.400,00	R\$829.400,00	R\$829.400,00
Pesquisador Visitante UFMS/2025	R\$437.080,00	R\$437.080,00	R\$0,00
PRAPG-CAPES 03/2025	R\$160.000,00	R\$160.000,00	R\$0,00
RESEX 22/2024 e 07/2025	R\$2.799.304,00	R\$2.799.304,00	R\$0,00
26/2025 PQ/DT Fundect	R\$101.200,00	R\$101.200,00	R\$101.200,00
Vetor	R\$1.311.000,00	R\$1.311.000,00	R\$1.311.000,00
INCT 05/2022	R\$34.100,00	R\$34.100,00	R\$34.100,00

Despesa	Valor empenhado	Valor liquidado	Valor pago
OAB 17/2023	R\$250.500,00	R\$250.500,00	R\$250.500,00
Challenge 34/2023	R\$1.100.000,00	R\$1.100.000,00	R\$1.100.000,00
Mestrado IFMS 10/2024	R\$835.800,00	R\$835.800,00	R\$835.800,00
GCUB 01/2024	R\$946.000,00	R\$946.000,00	R\$946.000,00
INCT 02/2024	R\$374.400,00	R\$374.400,00	R\$374.400,00
Doutorado 11/2021	R\$93.000,00	R\$93.000,00	R\$93.000,00
Suplementar 13/2021 M/D	R\$68.200,00	R\$68.200,00	R\$68.200,00
Consolidados 32/2021	R\$418.500,00	R\$418.500,00	R\$418.500,00
Consolidados 17/2022	R\$158.100,00	R\$158.100,00	R\$158.100,00
Profissionais 18/2022	R\$6.300,00	R\$6.300,00	R\$6.300,00
Doutorado 19/2019	R\$34.100,00	R\$34.100,00	R\$34.100,00
PICTEC/2024 - 14/2024	R\$4.350.800,00	R\$4.350.800,00	R\$4.350.800,00
PIBIC/2024 - 13/2024	R\$3.665.200,00	R\$3.665.200,00	R\$3.665.200,00
Challenge Apoio 18/2024	R\$120.000,00	R\$120.000,00	R\$120.000,00
CONFAP ITALIA 32/2023	R\$270.000,00	R\$270.000,00	R\$270.000,00
Lab-GEIMS 51/2024	R\$ 445.000,00	R\$ 445.000,00	R\$ 445.000,00
NUFFIELD GLOBAL AGRI 52/2024	R\$220.000,00	R\$220.000,00	R\$220.000,00
GCUB 01/2025	R\$489.100,00	R\$489.100,00	R\$489.100,00
MCI-2025 Italia 10/2025	R\$30.000,00	R\$30.000,00	R\$30.000,00
Programa de Estágio	R\$1.004.973,71	R\$1.004.973,71	R\$1.004.973,71
PIBIC - 16/2025	R\$1.556.800,00	R\$1.556.800,00	R\$1.556.800,00
Pessoal e encargos - Fomento	R\$1.845.155,78	R\$1.845.155,78	R\$1.841.623,00
Avaliadores - Fomento	R\$142.900,00	R\$142.900,00	R\$142.900,00
Pantanaltech	R\$4.000.000,00	R\$4.000.000,00	R\$4.000.000,00

Despesa	Valor empenhado	Valor liquidado	Valor pago
PAE 48/2024	R\$2.406.889,96	R\$2.406.889,96	R\$761.889,96
41/2024 ERC IA	R\$30.000,00	R\$30.000,00	R\$0,00
FETEC-MS INTEGRA 34/2024	R\$500.000,00	R\$500.000,00	R\$500.000,00
WBI - Bélgica CONFAP 17/2024	R\$80.440,00	R\$80.440,00	R\$80.440,00
CAPES/PAEP 14/2025	R\$200.000,00	R\$0,00	R\$0,00
Prospera UEMS	R\$1.400.000,00	R\$1.400.000,00	R\$1.400.000,00
Tuiuiú	R\$100.000,00	R\$100.000,00	R\$100.000,00
Centelha II – Contrato/SBV	R\$915.458,26	R\$915.458,26	R\$915.458,26
Centelha II – Convenio/AT	R\$171.769,09	R\$171.769,09	R\$171.769,09
Tecnova III SBV	R\$7.643.256,56	R\$7.643.256,56	R\$7.643.256,56
Tecnova III AT	R\$543.222,19	R\$534.822,19	R\$534.822,19
Ambientes de inovação	R\$1.979.993,00	R\$1.979.993,00	R\$1.979.993,00
Inova Pantanal SEBRAE-FUNDECT	R\$2.054.000,00	R\$2.054.000,00	R\$2.054.000,00
Hackatur	R\$1.589.980,00	R\$0,00	R\$0,00
SEBRAE Living Lab - 32895	R\$2.412.500,00	R\$2.412.500,00	R\$2.412.500,00
Centelha I - Devolução de saldo Convênio	R\$413.365,04	R\$413.365,04	R\$413.365,04
Editais de chamamento	R\$9.900.000,00	R\$9.900.000,00	R\$9.900.000,00
Total Geral	R\$85.210.631,03	R\$83.378.066,03	R\$71.521.878,51



**Fundação de Apoio ao Desenvolvimento do Ensino,
Ciência e Tecnologia do Estado de Mato Grosso do Sul**

**Rua Sete de Setembro, 1606, Centro
Campo Grande/MS, CEP: 79.002-130**

Telefone: (67) 3316-6700

Youtube: @FundectMS2

Instagram: @fundect.ms